هفته نامهء
اتحاد اسلامی
بیانگر آرمان اتحاد اسلامی افغانستان

PROPERTY OF ACKU

اعلان جهاد ولزوم تصفیهء ملیشه ها

ص (۲)

په کابل کی د کمونیستو ملیشو وسله وال پاڅون وځپل شو.

(۸) مخ

شمارهء مسلسل(۳۱۹)سال دهم ـ شمارهء بیست و سوم شنبه (۱۸) جدی ۱۳۷۲ هـ ش (۱۷)رجب ۱٤۱٤ هـ ق (۸) جنوری۱۹۹٤میلادی

کمونیست ها را سرکوب کنید!

استاد سیاف

در طول بیست ماه گذشته که افغانستان شاهد خطرناکترین برخوردها وناگوار ترین حوادث بود به نظر ما عامل اصلی وبنیادی آن در پهلوی عوامل خورد وریزهء دیگر همانا بقایای رژیم سابق وکمونیست ها مانند ببرك وسایر دشمنان اسلام بودند که بناحق از عفو عمومی بهره مند شده بودند امروز هم تا جائیکه من معلومات دارم این هیاهو از طرف همین عناصر براه افتاد که به زعم شوم شان میخواستند زمام امور کابل را بدست گرفته وروی اهداف و مقاصد جهاد ودست آوردهای ارج دارش با پاهای پلید خویش قدم بگذارند ویك بار دیگر غلام حلقه بگوش روس را بر اریکهء قدرت بنشانند اما انشاءالله که مجاهدین آگاه وبیدار کشور این موقع را برای شان نخواهند داد. .ما ازعموم مجاهدین سر بکف ومخلص کشوروهم از تنظیم های جهادی میخواهیم تا همه اختلافات ومشکلات داخلی خودرا یکطرفه گذاشته وبابقایای رژیم ملحد در هر جائیکه سر بلند میکنند چنان جهاد ومقابله نمایند، مثلیکه با روسها کرده بودند واجازه ندهند که این دشمنان قسم خوردهء اسلام بار دیگر به نفع باداران ملحد خود در افغانستان حکمروائی نمایند.

مولوی محمدی علیه ملیشه ها اعلان جهاد نمود.

هیچیک از قوماندانهای ما با ملیشه ها و کمونیست ها نیستند و اگر شخصی از ما سهواً به صف آنها پیوسته باشد برایش امر میکنم که دوباره به صف برادران مجاهد خود بپیوندد.

مولوی محمدنبی (محمدی) امیر حرکت انقلاب اسلامی افغانستان ومعاون رئیس جمهور افغانستان اعلام نمود که جنگ علیه عناصر ملحد جهاد است وما جنگ علیه ملیشه هارا صد در صد تائید مینمائیم . وی اضافه نمود که ما هر نوع اختلاف خود با تنظیم های جهادی را کنار نهاده وعلیه عناصر ملحد وملیشه ها به جهادخود ادامه داده ایم . وی گفت : باید ازحمایت ملیشه ها وکمونیستها خوداری شود.

مولوی محمد نبی در این بیان اضافه مینماید: راپور هائیکه در مورد جنگ کابل میرسد نشان میدهد که کمونیست های خلق وپرچم جنگ در کابل راآغازنموده اند که در اثر آن عدهء زیادی از مسلمانان به شهادت رسیده و خسارات زیاد مالی نیز واردآمده است. جهاد تا محو کامل کفر

ص(۸)

محترم مولوی خالص:
انجنیر حکمتیار دی ددوستم ملاتړ پرېږدی!

وحدت ورځپانه جنوری ۳ :

دافغانستان داسلامی حزب مشر مولوی صاحب خالص په کابل کی دځو ورځو راهیسی په خو نړی نښتو باندی.دخپل تنظیم دپالیسی او موقف دڅرگندونی په ترڅ کی ویلی: دافسوس ځای دی چی دمجاهدینو داختلافاتو له امله کمونستان او مجرمین پدی بریالی شول چی دمخلصو مجاهدینو په وراندی گډه جبهه جوړه کړی او دیو واقعی اسلامی حکومت دقیام مخه

(۸) مخ

دکابل خونړی جنگ داسلامی حزب مشر انجنیر حکمتیار پیل کړیدی.

په پیښورکی دافغان قونسلگری ابلاغیه

پیښور(جنگ- وحدت) (۳)جنوری:

په پیښور کی دافغانستان دقونسلگری لخوا یوه رسمی ابلاغیه خپره شوی دکومی ترمخه چی په کابل کی دروان خونړی جنگ پړه دافغانستان داسلامی حزب په مشر انجنیر گلبدین حکمتیار باندی اچول شویده .

په ابلاغیه کی راغلی دی : دافغانستان اسلامی حکومت چی دلکونو بی گناه مسلمانانودوینو توئیدو اوقربانیوپه نتیجه کی قائم شوی څو ځو واری دکورنیو او بهرنیو سازشونو ښکار شوی اودهغه دراپرځیدو هڅی شویدی ، خو دخدای ج په فضل او دافغان ولس په زیر کی او شهامت له ناکامی اورسوائی سره مخ شویدی.

ابلاغیه وائی: اوس چی ددوستم او حکمتیار دقواو کومه گډه حمله پیل شوی په هغی کی په سلگونو بی گناه خلك مړه او ټپیان شوی او دښار ډیرو برخو ودانی او دولتی املاك سخت زیانمن شویدی . خو بالمقابل دتیری کونکوملیشو دری سوه تنه بندیان او په لسگونو نوریی ځپل شویدی.

دابلاغیی په پای کی یادونه شوی چی اکثره جهادی تنظیمونه دکمونستو ملیشو په خلاف جهاد کی داسلامی دولت دپوځونوسره په گډو عملیاتو لگیادی او هیله کیږی چی اسلام دښمنه قوتونه به ډیر ژر په ورروستی ماتی محکوم شی .

له بله پلوه دپاکستان دمتحده شرعی محاذ مشر اودمهابت خان دتاریخی جومات خطیب نومیالی عالم مولانا محمد یوسف قریشی دکابل په روانو جنگونو خپله ژوره خواشینی څرگنده کړی او په ټولوجهادی ځواکونوئی غږ.کړی چی دکمونستو ملیشو په ضد په شریکو عملیاتو کی دی ددولت په څنگ کی ودریږی .

بنام خداوندی که بی اندازه مهربان و نهایت با رحم است

سرمقاله

حی علی الجهاد

زمانیکه در ثور ۱۳۵۷ کمونستهای کافر طی یك کودتای خونین قدرت را در افغانستان به دست گرفتند، علما ورهبران تحریك اسلامی افغانستان که از مدتهاقبل وقوع چنین فاجعه یی را در اثرسیاست های نوکر منشانه وکافرانهء حکومت های ظاهر شاهی وداودشاهی، پیش بینی میکردند بلادرنگ اعلان جهاد نمودند وملت نیز بلادرنگ لبیك گفت وبدین ترتیب جهاد،این فریضهء عظیم که قرنهای متمادی به دست فراموشی سپردء شده بود، احیا گردید. علاوه بر علماء و رهبران تحریك اسلامی افغانستان که وطن شان به کام اژدهای کمونزم فرورفته بود همهء علماودانشمندان جهان اسلام نیز فتوای جهاد را صادر کردند وجنگ افغانستان را جنگ کفر واسلام بشمار آوردند وحقیقت نیز چنین بود زیرا در یك طرف کمونست های خلق و پرچم قرار داشتند که نه تنها ازخدا وقرآن وپیغمبر وروزمحشر منکر بودند بلکه این مقدسات را به بدترین وجهی توهین وتحقیر وتمسخر میکردند وبا توسل به زور وتزویردر جهت کافر سازی جامعهء اسلامی افغانستان قدم برمیداشتند . ودرطرف دیگر مردم مسلمان ومومن افغانستان با عقیدهء استوار وایمان محکمش، این جهاد بحق مقدس ترین جهاد بود واین صفت را چگونگی حالت طرفین معرکه به آن می بخشید ، چون طوریکه در بالاگفته آمد در یك جانب سرسخت ترین وملحد ترین دشمنان دین

ص(۷)

جنگ فعلی افغانستان جهاداست

مادرمقابل کمونستها وملیشه ها از تایید وحمایت کامل خود به نیروهای جهادی اطمینان می دهیم .

نیروهای جهادی باید متحد شوند ما تانابودی کامل کمونستها آرام نخواهیم گرفت. (مولوی سمیع الله)

ص۸)

حزب اسلامي دي دجمعيت اسلامي اشتباه نه تکراروي!!

په بدمرغه کابل کې دشنبې دورځې راهیسې خونړۍ، ویرجنه او ورانوونکې جګړه په ډیرې بې رحمۍ او شدت سره ددې کربتو دلیکلو پورې جریان لري او دیو غربي خبریال دوینا په اساس دکابل په کوڅو او جادو باندې په هره دقیقه کې په متوسط ډول درې راکټونه، دهاوانو ګولۍ او توغندي را پریوځي.

دجګړې په پیل کې دلمړنۍ عکس العمل په توګه دمحترم پوهاند رباني ویاند عزیز مراد ددولت دفاعي حمله داسلامي جهاد په نوي پړاو سره تعبیرکړه او دټولو جهادي ځواکونو څخه ئې دملاتړ او همکارۍ غوښتنه وکړه، او زیاته ئې کړه چې دکارمل دباند غړي چې په ملي اسلامي غورځنګ کې ئې ځای نیولی دروانې فاجعې په را پارولو کې اساسي رول لوبوي او باید و تپکول شي.

بله خوا په پیښور کې دحزب اسلامي دمشر محترم انجنیر حکمتیار سکرتر حاجي فرید له بي بي سي سره په مرکه کې وویل: الحمد لله زمونږ ملي اسلامي پاڅون چې په هغې کې نر، ښځې، واړه او زاړه او ټول هیواد وال ګډون لري درباني او دهغه دکمونستو ائتلافي انډیوالانو دراپرځولو لپاره دپریکنده برې په درشل ولاړ دی.

دواړه خواوې دپرمختګ ، مظلومیت ، حقانیت او اصولیت دعوالرې اودمقابل لورې دله منځه وړلو په تکل دنورو مطرحو پوځي اوسیاسي ځواکونو دخپلولو په هڅو لګیادي. تر اوسه اتحاد اسلامي ، حرکت انقلاب اسلامي، حزب اسلامي (خالص) حرکت محسني او جماعة الدعوة ددولت دمرستې اعلان کړی او دملیشه ؤ سره جنګ ئې جهاد بللی دی.

دخونړۍ لوبې دمقابل میدان بل لوبغاړی جنرال همایون فوځي وائي چې: دشمال ملي اسلامي غورځنګ، حزب اسلامي (حکمتیار) دعبدالعلي مزاري حزب وحدت او دپوهاند مجددي :ملي نجات جبهې تصمیم نیولی چې ولس ته درباني اومسعود :انحصار طلبۍ څخه نجات ورکړي.

مونږ دلته دمتخاصمو اړخونو په سوړ او تود جنګ او دهغې په دردونکو پایلو(نتیجو) باندې تبصره نه کوو، بلکې دخوش بینۍ او بد بینۍ په ځای دواقع بینۍ داصل پرینسپ دومهمو مطلبونو باندې رڼا اچوو..

۱- کله چې دپوهاند مجددي د تش په نامه دوه میاشتنی جمهوري ریاست کاواکه دوره پای ته ورسیده او پوهاند رباني دهمدغه کمزورۍ او په مختلفو سیاسي او پوځي پرګنو او ائتلافونو ویشل شوی حکومت واك تر لاسه کړ ، نو دا هیلې او امیدونه را وټوکیدل چې دولت به لا اقل دهغو تنظیمونو او جهادي شخصیتونو معقولې غوښتنې او وړاندیزونه په پام کې ونیسي چې دده په څنګ کې ودریدل او دهغه دقیادت منلو ته یې لبیك ووایه، خو متاسفانه دولت نه یواځې داچې خپل ستر حریف حزب اسلامي ته یې حتی دصدرات عظمی دماڼۍ دامنیت دساتنې موقع ور نکړه بلکې دخپلو حلیفو جهادي تنظیمونو سره یې هم په جیب کې دپوچ چارمغز دساتلو، او دځاردې شم قربان دې شم ګڅکه دې ومکړې! په پالیسي باندې عمل وکړ، او پدې فکر کې شوچې دشمال ملي غورځنګ دمخالفینو دټکولو لپاره کافي دی، او پدې برسیره دبهرنیو چارو ددولت وزیر ډاکټر لفرائي اعلان وکړچې نور دملیشه په نوم کوم وسله وال ځواك نشته او هغوی اوس داسلامي اردو یوه برخه ده .

حزب اسلامي چې جمعیت اسلامي او بالخصوص دنظار شورۍ ته دډیر پخوا راهیسې دکرکې او بدبینۍ په سترګه ګوري ددوستم سره ائتلاف دخپل ځان لپاره لوی خطر او جدي ګواښ وګاڼه او تیرکال داګست په میاشت کې ئې ددغو ملیشو دموجودیت له امله په کابل باندې برید وکړ دکوم په دوران کې چې په زرګونو خلك دمرګ میلمانه شول او دکابل ښار چې دروسي تاړاك په وخت کې روغ رمټ پاتې وو تقریبا ٪٤۰ ئې په کنډوالو بدل شو.

وخت او حالاتو ډیر ژر تغییر وموند، نوي سیاسي ائتلافونه وشول، دریځونه او پالیسي بدلې شوې او په حیرانوونکي ډول حزب اسلامي مشر حکمتیار دخپل زوړ دښمن جنرال دوستم سره په بیني حصار کې وکتل او ددې لیدنې

(٦) مخ

اعلان جهاد ولزوم تصفیهء ملیشه ها

وقتی در ثور ۱۳۵۷ کمونیستهای جنایتکار خلق وپرچم در اثر یك کودتای خونین و به همکاری مستقیم اربابان روسی خویش قدرت را در کابل به دست گرفتند ، رهبران جنبش اسلامی افغانستان اعلان جهاد نمودند وملت مومن افغان اعم از زن ومرد ، پیر وجوان ، کوچك وبزرگ در سرتاسر کشور بپاخاستند وقیام خونین وفخر آفرینی را علیه دشمنان سوگند خوردهء دین ووطن وناموس شان در سرتاسر کشوربراه انداختند وبابیل وکلنگ وتبر وتیشه به جنگ دشمنان وحشی تا دندان مسلح، رفتند وچنان جانبازی وایثار وقربانی وشجاعت از خود نشان دادند که جهانیان انگشت حیرت به دندان گزیدند واین قربانی ملت ما وتحیر جهانیان وقتی دوچندان گردید که به تعداد دوصد هزار تن از عساکر اردوی سرخ اشغالگر بمنظور نجات چاکران خود از خشم ملت مسلمان وایثارگر وارد افغانستان شدند وهولناك ترین وبی سابقه ترین جرائم وجنایات را علیه مردم مظلوم وبیدفاع ما مرتکب گردیدند .

این قیام مقدس وجهاد مبارك چهارده سال مسلسل وبلا وقفه ادامه یافت وملت ازهمان صبحگه طلوع سپیدهء جهاد تاافول ستارهء سرخ دولت کمونیستی لحظه یی از لبیکی که به اعلان جهاد گفته و از عهدی که با خدای خویش برای سرنگون ساختن کفر وکمونیزم واقامهء دولت اسلامی نموده بود ، تخلف نکرد .

بدون شك این شوروشوق ملت برای جهاد وتحمل مشکلات ومصائب توانسوز وطاقت فرسا وبیشمار بخاطر آن نبود که این اعلان ازطرف فلان یا بهمان صورت گرفته ویا فلان وبهمان این قیام را رهبری مینماید بلکه یگانه انگیزه وعامل این اشتیاق برای ایثار وقربانی وقیام ومقاومت آن بود که بد ترین دشمنان اسلام وپلیدترین کفار بر سرنوشت کشورحاکم شده ومشغول ریشه کن ساختن اسلام بودند واعلانی که صورت گرفته بود اعلان جهاد یعنی یك فریضهء خالصا اسلامی بود نه اعلان کدام جنگ قومی یا لسانی ویا نژادی ، وکسانی که این اعلان را نموده بودند مسلمانان بودند واز مردم خواسته بودند که برای نجات اسلام ووطن وزدودن همهء آثار کفر واستعمار از کشور واقامهء حکومت اسلامی با کفار وارد نبردشوند .

پس هدف محوهمهء آثار کفر وکمونیزم وتجاوز واستعمار از کشور واقامهء حکومت اسلامی بود وملت تا وقتی آماده ء جهاد بود وادامه ء آنرا فریضهء خود می دانست که کمونیزم وکمونستهای جنایتکار وقاتل مردم یکسره نابود شوند وحکومت اسلامی بی شائبه وخالص تشکیل گردد واینکه در راس چنین حکومتی چه کسی ازرهبران اصیل جهادی باید قرار داشته باشد برای ملت مطرح نبود.

در ثور ۱۳۷۱ این قربانی های بیدریغ ملت تاحدی نتیجه داد وحکومت کمونستی سرنگون گردیداما در نتیجهء اختلافات ذات البینی وضعی بمیان آمد که بقای کمونستهاوحفظ تشکل نظامی آنها راتضمین نمود .

رهبران جهاد اعلان عفو عمومی نمودند ولی ملت از آن راضی نبود زیرا کدام عقل قبول می کند که یك ملت مجاهد ومومن دشمنان قسم

ص(۷)

شهادت و (دوتربوز دریک دست)

شهادت نشریهء حزب اسلامی در شمارهء مورخ ۹ جدی خویش مطالبی علیه اتحاد اسلامی افغانستان وامیر آن محترم استاد سیاف به نشر سپرده است. البته گردانندگان شهادت ازچنین مزخرفات علیه اتحاد زیاد نوشته اند وهر فحش ودشنام ارزش جواب دادن ندارد در جواب باید به سلامی اکتفا کرد ولی از آنجا که در همان شمارهء شهادت خبر ملاقات استاد سیاف وحکمتیار نیز به نشر رسیده بود نشر چنین مقاله فقط میتواند یك معنی داشته باشد وآن اینکه در داخل حزب اسلامی عده ئی از اینکه بین رهبران جهادی فضا ی تفاهم به میان آید رنج می برند .

تاآنجا که مسئله به اتحاد اسلامی افغانستان مربوط است ما همیشه در جهت صلح وتفاهم میان رهبران وتنظیم های جهادی کوشا بوده ایم استاد سیاف در جهت حل مشکل میان حزب وجمعیت سعی نموده وهیچکس نمیتواند منکر این واقعیت گردد که هم استاد ربانی وهم حکمتیار به استاد سیاف اعتماد داشته اند وبخاطر همین اعتماد بوده است که در جلسات قلعهء غلام حیدر خان وپغمان هر دو رهبر در منطقهء تحت حاکمیت اتحاد احساس امنیت نمودند مراسم تحلیف کابینه فعلی در قلعهء غلام حیدر خان شاهدی بر ادعای ماست.

از آنجا که در ذهن بعضی از برادران در حزب اسلامی هر اقدامی تو جیهی جز رسیدن به قدرت ندارد ، تعجب آورنیست اگر اقدامات استاد در جهت ایجاد فضای تفاهم میان حزب وجمعیت نیز تلاش برای رسیدن به قدرت تلقی گردد . مشهور است که میگویند از گرسنه ئی پرسیدند که پنج وشش چند میشود گفت یازده نان !!

نویسندهء مقالهء (دو تربوز بایك دست گرفته نمیشود)در شهادت این سوال را مطرح می کند که اگر استاد سیاف واقعاً با کمونیست ها و ملیشه هامخالف است چرا در کنار دولت که درائتلاف با کمونیست ها وملیشه ها قرار دارد ایستاده است؟

درین رابطه باید گفت که اتحاد اسلامی مانند هر تنظیم جهادی که واقعاً به اهداف انقلاب متعهد است از موجودیت ملیشه ها وکمونیست ها در دولت ناراضی است وخواهان آنست که این عناصر از دستگاه دولت تصفیه گردند اما در حالتی که ایجاد شده و موجب گردیده است تاچنین عناصر برای بقای خود از آن بهره برداری کنند حزب وجمعیت هردو مقصر اند . فضای عدم اعتماد میان حزب وجمعیت موجب گردیده است تا به مجردی که یکی ازاین عناصر از کنار یکی دور شود دیگری آنرا جذب نموده وعلیه دیگر از آن بهره برداری کند

حزب وحدت تازمانیکه در کنار دولت بود دشمن حزب اسلامی بشمار می رفت اما وقتی در گیر جنگ بادولت شد حزب باآن پیوند اخوت بست،تجربهء دوستم نیز گواه بر این است که هر دو طرف در صدد اند تا از آن یکی علیه دیگر استفاده کنند. همین اکنون که دولت درگیر جنگ با ملیشه هاست، حزب اسلامی با دوستم ائتلاف نموده و عملاً علیه دولت درگیر جنگ است. شاید اگر جمعیت مطمئن می بود که پوست خربوزه ئی را که دندان میزند بدور اندازد حزب برنمیدارد ، مدتها قبل

ص(۷)

جهـــان در ســـالیکـــه گـــذشت

جنـوری:

۱- بدنبال شهادت مسجد بابری مسلمانان درشهر های مختلف هند مورد حمله، هندوهای متعصب قرار گرفتند .

۲- چکوسلواکیا به دو جمهوری آزاد تقسیم شد.

۳ - پروفیسور برهان الدین ربانی بحیث رئیس جمهور حلف وفاداری بجا آورد .

٤- در اثر جنگ در غرب کابل عده، زیادی جان خودرا از دست دادند .

* - بوش و یلتسین معاهده، کاهش اسلحه، اتمی را امضاکردند.

*-بطروس غالی سرمنشی مل متحد درسفربه ماگادیشو پایتخت صومالیا ازطرف مردم مورد حمله باسنگ قرارگرفت ومجبوربه فسخ ادامه، دیدارخودازاین کشورشد.

۸- دربرخورد میان مسلمانان وهندوان در بمبئی ۲۷ نفر بقتل رسید.

۹ -کنفرانس سارك به تعویق افتاد .

* - توفان شدید در بنگلادیش ۵۰ کشته ویکهزار مجروح بر جا گذاشت .

۱۲- سربا زان عراقی به کویت حمله ور شده وشش صاحب منصب کویتی راربودند .

۱۳- طیارات امریکائی تاسیسات عراقی را بمدت سه ساعت بمباران کردند .

۱٤ - بدنبال ناکامی حکومت هند درفرونشاندن ناآرامی ها در بمبئی، حکومت ناراسیمهاراو مجبور به استعفا شد .

* - شیوسینا مسئولیت شهادت مسجد بابری را بدوش گرفت .

۱۷- قوای امریکا با موشك کروز مرکز اتمی عراق را مورد حمله قرار داد.

*- بدنبال اعتصاب علیه قتل عام مسلمانان در بمبئی (وی ، پی سنگ) دستگیر گردید .

۱۹.- اعلام آتش بس یك جانبه از جانب عراق .

۲۱ - کلنتن بعنوان چهل و دومین رئیس جمهور امریکا حلف وفاداری یاد کرد .

*- پارلمان صربستان به تقسیم بوسنیا رای موافق داد .

۲۲- یك طیاره ،خطوط هوائی هند بوسیله، یك گروه هندو ربوده شد .

*-طیارات امریکائی اهدافی را در شمال عراق بمباران کردند .

۲٤- روس از تجدید معاهده با هند خود داری ورزید .

فبروری :

٤ - کابل بار دیگر شاهد جنگ خونینی بود که در اثر آن عده، زیادی بقتل رسیدند .

۹ - دو طیاره، ایرانی در هوا تصادم نمود که دراثرآن ۱۳٤ نفر کشته شدند .

۱۱- امریکا برای دستگیری ایمل کانسی جایزه تعین نمود .

۱۹ - پارلمان ایران فتوای قتل سلمان رشدی را تائید کرد .

۲۵ - در تظاهرات مردم در موگادیشو سربازان امریکائی بسوی جمعیت آتش گشودند که در نتیجه، آن ۹نفر کشته شد .

۲٦- هندو های متعصب دردهلی علیه مسلمانان دست به تظاهرات زدند .

۲۸ - در مرکز تجارتی بین المللی در نیویارك بمبی منفجر شد که در نتیجه ۱۰ نفر کشته وعده ئی مجروح گردیدند .

مـــارچ :

٦ - در حادثه، سقوط طیاره، خط هوائی مقدونی ۷۵ نفر بقتل رسیدند .

۹ - در ایالت انتراپردیش هند مردان مسلح به یك موتر حمله نموده ۱۵ نفر را زنده آتش زدند .

۱۰ - در حمله، راکتی به کابل ۲۲ نفر بقتل رسیدند.

۱۳- انفجار بمب در بمبئی ۳۰۰ کشته و۱۲۰۰ مجروح بر جا گذاشت .

- پارلمان روسیه بسیاری از اختیارات یلتسین را محدود ساخت.

۲۵- برهان الدین ربانی مورد سوء قصد قرار گرفت که یك محافظ وی مجروح شد .

۲۹ - درحادثه، تصادم قطار در کوریای جنوبی ۵۰ نفر کشته شدند .

۳۰ - در چندین حادثه،انفجار بمب در مصر ۱۲نفر کشته شدند .

*- حسنی مبارك اعلام داشت که مسلمانانیکه در جهاد افغانستان سهم داشتند در عملیات نظامی علیه رژیم مصر دست دارند.

اپریل :

۲ - سازمان ملل متحد فیصله نمود که طیاراتی که بدون اجازه به بوسنیا پرواز نمایند سقوط داده خواهند شد .

۹ - احمد شاه مسعود وزیر دفاع افغانستان از وظیفه بر کنار شد .

*-در جنگ های شدید میان آذربایجان وارمنستان ۳۰ نفر کشته شدند .

۱۱- نیروهای هندی در سرینگر بیش از یکصد مسلمان را به شهادت رسانیدند .

۱۷ - در حادثه، سقوط طیاره در افغانستان به شمول خبر نگار B.B.C یکصدوپنجاه نفر کشته شدند .

۱۸ - تورگوت اوزال رئیس جمهور ترکیه در اثر سکته، قلبی جان سپرد .

۱۹- در جنگ بین مجاهدین در کندهار ۱۰۰ نفر بقتل رسیدند.

۲۱- در ایالت تکساس امریکا شخصی که مدعی بود (عیسی مسیح) است همراه با ۹۵ نفر از پیروانش در آتش سوزانده شدند.

۳۰ - در حادثه سقوط یك طیاره، نظامی در کابل ۷۹ نفر به قتل رسیدند .

مـــی:

۱ - در راپوری که از طرف وزارت خارجه، امریکا به نشر رسید ، ایران ،عراق ، کوریای شمالی ، کیوبا ، لیبیا و سوریه به جانبداری از تروریسم متهم گردیدند .

۳ - در حادثه، انفجار بمب درپایتخت نیپال پریماداسا رئیس جمهور این کشور همراه با ۳۰ تن دیگر به قتل رسید .

۱۲- یلتسین رئیس جمهور روسیه معاون صدراعظم و وزیر امنیت این کشور را از کار بر کنارنمود .

۱۸- مصر رابطه، تیلفونی خودرا باافغانستان ، ایران ، عراق وسودان قطع کرد .

۱۹ - رهبران جهادی در جلال آباد گردهم آمدند .

۲۰- رهبران جهادی به ساختن کابینه جدید برای کشور توافق نمودند .

۲٤ - اریتریا آزادی گرفت .

۲۹- امریکا دربرابر واردات از بازار مشترك اروپا موانعی را اعلام نمود.

۳۰- پارلمان پولیند منحل شد.

جون :

۹- ویلاسس کونیر ژورنالیست برجسته ونیزویلائی بحیث رئیس جمهور این کشور برگزیده شد .

۱٤- در حمله، قوای صلح ملل متحد به مراکز جنرال عدید ۳۰ نفر صومالیائی کشته شدند .

۱۹ - ابوالفضل ایلچی بی رئیس جمهور آذربایجان از پایتخت فرار کرد ورئیس پارلمان حیدر علی یوف جانشین وی شد .

*- بدنبال رای عدم اعتماد به صدر اعظم جاپان ، پارلمان این کشور منحل شد .

۲٦ - پارلمان آذربایجان رئیس جمهوراین کشوررا از وظیفه بر کنار کرد .

۲۸- حمله، مجدد موشك های کروز امریکائی به عراق .

جولای :

٤ - شیخ عمر عبدالرحمن خود را به مقامات امنیتی امریکا تسلیم کرد .

۹- هفت مسلمان انقلابی در مصر اعدام شدند.

۱۳- طیارات امریکائی به مراکز جنرال عدید حمله ورشدند که در نتیجه هفتاد نفر بقتل رسیدند.

۱٤- ۷کشور اسلامی فیصله کردند که ۱۸ هزار سرباز به بوسنیا بفرستند .

*- در اثر زلزله، شدید در جاپان ۲۵۰ نفر بقتل رسید .

۲۰- در اثر حمله، روسها به روستاهای سرحدی افغانستان به تاجکستان عده، زیادی کشته و مجروح شدند.

۲۹ - درپارلمان هند رای عدم اعتماد علیه ناراسیماراویا ۱٤ رای به شکست مواجه شد.

آگست :

۷- در انفجاری در شهر (شین ران) چین بیش از یك صدنفر بقتل رسید .

۹- در اثر حمله، مردان مسلح صومالیائی ٤ سرباز امریکائی کشته شدند .

۱۰ در اثر برخورد میان مجاهدین تاجکستان وقوای روسی در جنوب این کشور ۳۰۰ سرباز روسی کشته شد .

۱۹- جنرال حسن العلفی وزیر داخله مصر در یك حمله زخمی شد

۲۲- معاون رئیس جمهور نیکاراگوا همراه با ۳۰ تن دیگر به گروگان گرفته شد .

۲۳ - قوی مرباح صدراعظم سابق الجزایر کشته شد .

۲٦ - قندهار بار دیگر شاهد جنگ خونین میان مجاهدین بود که در اثر آن ۱۳۰ نفر بقتل رسیدند .

*- شورای امنیت از طرفین درگیر در جنگ بوسنیا خواست تا آتش بس نمایند .

سپتمبر :

۷- هشت مسلمان مبارزدر الجزایر اعدام شدند .

۸- هند وچین معاهده، کم کردن قوای سرحدی خویش را امضاکردند.

۹- شمالی خان معاون شورای جهادی ننگرهار همراه با ٦ تن ازهمرا هان خود کشته شد .

۱۰- اسرائیل وسازمان الفتح همدیگر را برسمیت شناختند .

۱٤-معاهده،صلح بین اسرائیل وسازمان آزادیبخش فلسطین درقصرسفیدبه امضارسید .

*- در منطقه غزه تحت اشغال اسرائیل مظاهرات وسیعی علیه پیمان صلح فلسطین واسرائیل صورت گرفت .

۲۰ - کمونیست ها در انتخابات پولیند برنده شدند .

۲۱- یلسین پارلمان این کشور رامنحل نمود ومعاون رئیس جمهور اعلام داشت وظیفه ریاست جمهوری را او بعهده گرفته است.

۲۳- پارلمان روسیه در مقابل یلسین اداره، دیگری رابریاست روتسکوی بوجود آورد .

۲۵- شهزاده نوردوم سهانوك بعد از ۳۸ سال مجدداً رهبر کمبودیاشد.

اکتوبر :

۱- در زلزله، شدید هند ٤۰ هزار نفر کشته شدند .

٤- مخالفین یلسین محاصره، پارلمان را شکستاندند و مراکز رادیو وتلویزیون راتحت کنترول خوددر آوردند .

۸ - تانکهای حامی یلسین پارلمان روسیه رامورد حمله قرار دادند که عده ئی به قتل رسید وروتسکوی وخسبلاتوف دستگیر گردیدند .

۱٦- در جنگ های اطراف کابل ۸۰ نفر کشته شدند .

۱۷ - سربازان هندی زیارت حضرت بل را آتش زدند .

۲٤ -درحملات عراق با اسلحه کیمیاوی علیه کردها ۱۰۰۰ نفر کشته شدند.

نوامبر :

۱۲- شورای امنیت به سخت نمودن تعزیرات اقتصادی علیه لیبیا رای داد .

۱۷ - محاصره ، زیارت حضرت بل پس از ۳۲ روز به پایان رسید.

۱۸ - شورای امنیت فرمان دستگیری جنرال عدید را پس گرفت .

۲٦- شروع جنگ میان مجاهدین در تگاب .

۲۷ - یك دیلومات امریکائی در یمن ربوده شد .

دسمبر :

٤ - پاپ جان پال به مریضی ایدزگرفتار شد .

٦- مجسمه، لنین در روسیه بوسیله، بمب منفجر شد .

۷ - مسلمانان بخاطر شهادت مسجد بابری روز سیاه اعلام نمودند.

۸ - به حکومت ۳۵۰ ساله، رژیم نژاد پرست در افریقای جنوبی پایان داده شد .

۱۱- پارلمان تاجکستان به نظر بایوف اختیارات کامل داد .

۱۵ - امریکا وبازار مشترك اروپا معاهده بین المللی تجارت را امضا کردند .

دثمرخیلو په کمپ کی دتګاو او سروبی دبی رحمه جګړی قربانیان وائی:

* دری میاشتی وشوی چی دتګاو په یو جومات کی هم دآذان غږ ندی پورته شوی.
* په تګاو کی هر ټوپك والا ظالم او هر بی وسلی مظلوم دی.
*که په زور کلی کیدلای نو خلقیانو او پرچمیانو به شل کړی وه.

جلال آباد - ثمرخیل:

حق، امیداو غوښتنه خو داوه چی دمجاهدینو دحکومت په جوړیدو سره به دتوپونواو ټانکونو غرمبار او دالوتکو زړه ریږدونکی آوازونه چپ شی او دشخړو، بدمرغیو او کړاوالیو بهیر به دتل لپاره بند شی، خوله بده مرغه خبره سرچپه وخته اودغه بوربنونکی تراژیدی دکابل دپرونی ورځی په اصطلاح په اسلامی جهاد او ملی قیام سره لا ژوره او ویرجنه شوه.

په کابل، هلمند ، قندهار، کاپیسا او پروان کی دمجاهدینو دخپلمنځی شخړو اور په غرغنډوشو او تاو او لمبی یی دهیواد په ګوټ ګوټ کی محسوسی شوی، معاهدی او تړونونه لاس لیك شول، لوړی او قسمونه وخوړل شول، ژمنی او تعهدونه تجدید شول خو دچا خبره (زوړ ملا اوزړی تراوی) دهر تړون او تعهد په دوران کی دبل جنګ لپاره تیاری ونیول شوه ، جبهات اکمال شول او دهری شخړی په پیل سره مقابل لوری تورن شو.

دهمدغی ترخی تجربی په تکرار سره دادی څه دپاسه دوه میاشتی وشوی چی دتګاو په ښکلی او شنه دره کی دقدرت طلبی او ځان ځانی په بی رحمه جګړه کی وچ او لانده پرته له کوم توپیره یوشان لولپه شول، او دهغه ځای دیو اوسیدونکی دوینامطابق دنوموړی دری په سلو کی اتیا آبادی او کروندی په کنډوالو او شاړو میرو بدلی شوی، او دیوی محتاطی اندازی په اساس تقریبا دولس سوه تنه بی ګناه خلك په تګاو ، نغلو او سروبی کی مړه او ټپیان شویدی او هم نژدی ۱۷ زره کورنی په لغمان او جلال آباد کی په پناه اخستو مجبوری شویدی.

داتحاد اسلامی اونیزی په واقعیتونو مبنی په کمپ کی دهغه ځای دخلکودننګرهار دسرپرست والی، دسره صلیب درئیس او دمین پاکی دمؤسسی دنماینده سره دمرکو او سترګو لیدلی حال په رڼاکی دغه لاندینی رپوټ برابر کړی او پدی هیله یی دلوستونکو په مخ کی ږدی چی دیوی خوا دهغوی له ستونزو څخه ګران هیواد وال او خیریه مؤسسی معلومات تر لاسه کړی او له بله پلوه په جنګ کی رقیبی غاړی دزور، ټانك او BM40 په ځای دتفاهم ، وروړ ګلوی ، ځان تیریدنی او خواخوږی مفهوم او منطق ته فرصت ور کړی او دنورو وینو دتوییدو مخه ونیسی. تیره اونی دننګرهار دجهادی شورای دپریکړی په اساس دجلال آباد دښار په ۱۵ کیلومتری کی دثمرخیلو په سیمه کی دتګاو، سروبی او نغلو دجنګ ځپلو کړوالو لپاره د سره صلیب I.C.R.C په همکاری یوکمپ جوړ شو چی تر اوسه پکی د ۶۰۰ کورنیو لپاره په همدغه شمیر خیمی وهل شوی او نوموړی مؤسسه پلان لری چه د ۳۵۰۰ کورنیو لپاره نوری خیمی ودروی.

په جلال آباد کی دسره صلیب دفرعی دفتر رئیس (پییر) دسویس تبعه دی ماته وویل چی مونږ U.N.H.C.R او ډاکار دمؤسسو سره په تماس کی یو چی په عاجل ډول نوری خیمی او خوراکی مواد دغو خلکو ته را انتقال کړو، خوداچی پرون په کابل کی خونړی جګړه پیل شوی ډیر امکان شته چی په نظر کی نیول شوی سیمه لس دولس زروته ورسی، پدی کمپ کی دکوم تنظیم خلك دی؟ دکوم ځای دی؟ او څه تاثرات لري؟ داهغه پوښتنی دی چی ماد کمپ دمشر قوماندان ملا رحمن سره مطرح کړی، هغه وویل چی پدی کمپ کی دسروبی، تګاو او نغلو خلك دی چی اکثریت یی دحزب او جمعیت غړی دی او په دوهم قدم کی دحرکت خلك ځای په ځای شویدی.

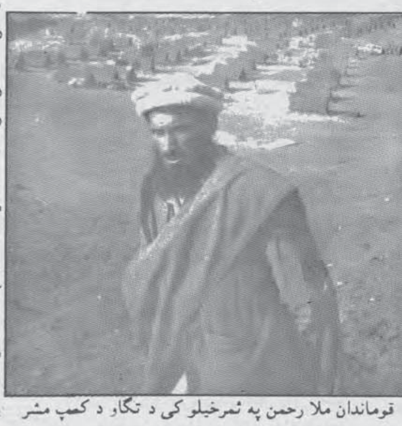
قوماندان ملا رحمن په ثمرخیلو کی د تګاو د کمپ مشر

ماتعجب وکړ چی داڅنګه کیدای شی دحزب او جمعیت خلك خوهلته یودبل وینو ته تږی ناست دی او دلته دوړونو غوندی څنګ په څنګ په خیمو کی اوسیږی!!

ملارحمن ترڅو خبره جوړوله یوسپین ږیری ګل جان کاکا دخبری سرمزی ونیو او وئی ویل چی : وروره! په تګاو کی هر ټوپك والا ظالم او هر بی وسلی مظلوم دی، او ترڅو چی وسله والی ډلی دی دری څخه وتلی نه وی او غټی وسلی ټولی شوی نه وی دجګړی بندیدل خوشی عبث خبره ده ، مونږ هلته هم مظلوم وو او دلته هم مظلوم یو.

ملارحمن دسپین ږیری دخبری په تائید زیاتوی چی مونږ دمجاهدینو دحکومت په سیوری کی داسی دربدری او وحشت ولید چی دروسانو او کمونستانو په وخت کی مونه ؤ لیدلی.

بل سپین ږیری شپیته کلن نصر الله خان ماما پدی عقیده دی چی بلید هلته یوه قومی شوری جوړه شی ، تنظیمی فعالیتونه بند شی او دعلماؤ دشرعی فیصلو په رڼا کی دمنطقی مشکلات حل شی.

جنګ چاپیل کړی او تر اوسه څوك بریالی دی؟ طبعاً دابله هغه پوښتنه ده چی دهرچا په ذهن کی ګرځی راګرځی او هره ډله ئی دخپلی پالیسی او مصلحت په بنا تعبیروی خودکمپ زوریدلی خلك چی دژمی پدی سخت موسم کی پرته له اوراو لرګو دخواشینی شپی ورځی تیروی او دیوی همیشنی سولی درامنځ ته کیدو هیله لری پدی عقیده دی چی رقیبی غاړی دخبرو او منطق په ځای دزور او انحصار طلبی په روحیه دمقابل لوری دورروستی ماتی په امید دی، خو دوی دی پوه شی چی په زور کلی نه کیږی او که چیری کیدلای نو خلقیانو او پرچمیانوبه شل کړی وه ، دتګاو جګړه او دسروبی بمباری نه غالب لری او نه مغلوب یواځی بی ګناه مسلمانان دی چی داقتدار او هوس دجګړ ښکار کیږی.

دکمپ سیمه چی نغط وه کاله دمخه دمجاهدینو او کمونستی رژیم ترمنځ دجنګ لمړی کرښه وه دزرګونو فشاری مینونو دخطر څخه ډکه ده، دمین پاکی M.D.C دمؤسسی یو انجنیر ملاجان ماته وویل چی زمونږ کشاف ټیم په پراخه پیمانه په فعالیت بوخت دی او تر ډیره ځایه مو په ساحه کی دخطر ځایونه مشخص کړیدی.

دکمپ یوکړوال شل کلن پشم ګل ، بیاهم دخوشحالی احساس کوی چی پخپله خاوره بی دسرپناه ځای موندلی دی او دهیواد څخه دباندی ندی تللی.

کله چی ماد کمپ دیوبل تن اوسیدونکی غوث الله څخه پوښتنه وکړه چی ستاسو عمده ستونزه څه شی دی؟ ځواب راکړ چی: داوبو او بدرفت (تشنابونو) نه موجودیت ، ځکه دلته نه روانی اوبه شته او نه کیندل شوی کوهیان اوبله داچی دلته خیمی پداسی سیستم باندی وهل شوی چی دبدرفت جوړول پکی تقریبا ناممکن دی.

خودسره صلیب مشر وایی چی مونږ هره ورځ پنځه زره لیتره اوبه کمپ ته رارسوو او هم دډاکار دمؤسسی سره په ارتباط کی یو چی دبدرفت دجوړولو بیړنی او عاجله پروژه پیل کړی.

همدارنګه دننګرهار سرپرست والی استاذ سازنور داوبو یوه ټانکر کمپ ته استولی دی. له بله پلوه په ننګرهار کی داتحاد اسلامی افغانستان دمهاجرینو دکمیتی نماینده الحاج عبدالتواب دکمپ دخلکو سره ژمنه کړی چی هره ورځ به یو نیم زر پخی ډوډی کمپ ته راوړی او هم به زیار وباسی چی دعربی خیریه مؤسسو څخه دهغوی لپاره دپام وړ کمکونه راجلب کړی.

په پای کی می دیوبل کړوال څخه وپوښتل چی اوس په تګاو کی وضع څرنګه ده؟ وی ویل چی : وروره هلته دری میاشتی کیږی چی په کوم جومات کی دآذان غږ ندی پورته شوی، نه مکتب شته نه شفاخانه او ډیر داسی کورونه شته چی لس پنځلس تنه سړی یی درلودل او د B.M.40 او یا الوتکی دبویم په ذریعه وژل شویدی او هیڅ ژوندی وارث یی ندی پاتی شوی، هلته یواځی دمرګ ، ویر او غم او ماتم حکمرانی ده اویس.

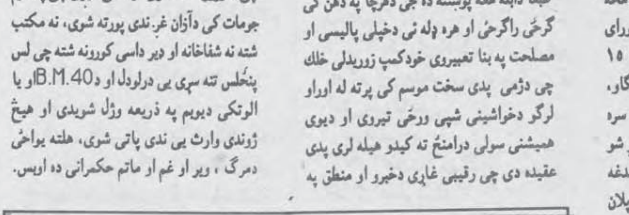
په تګاو کی د قدرت طلبی او غری هوس د جګړی ښکار شوی یو ماشوم د مجهول مستقبل په فکر کی ولاړ دی

تکمیل گفته ها!

نسیم مهدی سخنگوی ملیشه ها وکمونستها :

« در مزار شریف چند نفر اوباش امنیت را مختل کرده بودند ما به کمك مولوی علم آنهارا سرکوب کردیم »

واینك با مصاحبهء مولوی صاحب علم چهرهء کثیف ما کثیف تر شد ومردم فهمیدند که ما همیشه دروغ گفته ایم ودروغ می گوئیم وهمه لافهایی که تا کنون در مورد پیشرفت در جنگ زده ایم ، میان تهی ودروغ است !

واما اوباش بودن واخلال امنیت نیزاز صفات خودما ملیشه ها است ومردم افغانستان میدانند که مجاهدین هرگز اوباش ومخل امنیت نبوده اند ، بجز آنهایی که سالها در لباس مجاهد منافقت خودراپنهان کرده وبالآخره کافر وکمونست وملیشه از آب در آمده اند مانند اینجانب رفیق نسیم مهدی سخنگوی رفیق الحاج رشید دوستم اوف !!

سخنگویان حزب اسلامی !

« ما با قوای دوستم ائتلاف نکرده ایم امابا آنهاشورای همآهنگی تشکیل داده ایم »

وشورای همآهنگی ما عبارتست از نشست وبرخاست رهبران ما ورهبران ملیشه ها ، جنگیدن مجاهدین ما در پهلوی ملیشه ها وکمونستها ، **طرح پلان مشترك جنگی از طرف ماوملیشه ها ، اکمال سنگر های ملیشه ها وکمونستها توسط ما واقداماتی از این قبیل .**

اکنون شما خود بگوئید که آیا ما با ملیشه ها ائتلاف کرده ایم؟!! اگر فرضا این اعمال ما ائتلاف هم باشد بازهم چون ما مرتکب آن شده ایم لذاروا واسلامی است وناروا وغیر اسلامی در صورتی است که دیگران مرتکب آن شوند !!

شمس الهدی رهبر افغان ملتی ها!

« مسئلهء افغانستان به مرحله ء صلح آمیز داخل شده بود ولی پرچمی های ستمی وسائر تجزیه طلبان علیه نجیب کودتا نمودند وتراژیدی فعلی را بوجود آوردند»

اینك همان پرچمی های ستمی وتجزیه طلب به رهبری دوستم کودتای دیگری را براه انداخته اند ومااز این کودتا حمایت می کنیم زیرا این کودتا از طرف کسانی براه انداخته شده که مانند ما از دشمنان اسلام هستند لذا بادر نظر داشت این « پاینت مثبت » آنها از تجزیه طلب بودن شان چشم پوشی می نمائیم !!

ملاقربان وملاعثمان (ملا های کمونست در مصاحبه با بی بی سی):

« جنگ ملیشه ها با دولت قیام عمومی است وهمهء مجاهدین با ما هستند »

اگر این سخن ما بنظر شما دروغ شاخدار میآید تعجب نکنید زیرا همهء ملا های کمونست چنین بوده اند وبعد از فروختن ایمان خود به کمونستها به شکل دروغگوترین شیطان ها در آمده وهمیشه کمونستها را حق به جانب ومسلمانان را باغی ویاغی واشرار وباسمه چی نامیده اند وما نیز که از ملاهای کمونست وجاسوس شوروی در سهای زیادی آموخته ایم ملیشه ها وکمونستهارا مسلمان وحق بجانب میدانیم ومجاهدین را اوباش میگوئیم . اگر چه ما باچشم خود شکست ملیشه ها وکمونستهارا توسط مجاهدین در شمال وپایتخت **مشاهده میکنیم اما از آنجائیکه ایمان نداریم لذا حقائق را وارونه جلوه میدهیم تا در بدل آن چند پولی از آقایان کمونست خویش بدست آوریم !!**

سخنگویان جمعیت اسلامی :

«جنگ فعلی افغانستان دسیسه یی بود علیه استادربانی واین دسیسه را رهبر ملیشه های کمونست جنرال دوستم وحکمتیار براه انداختند »

لذا ازین پس ما توبه کرده ایم ودیگر دوستم را در کابل سرپرست ریاست جمهوری نمی سازیم ویا القاب محترمانه ستر جنرال الحاج عبدالرشید دوستم رهبر جنبش ملی اسلامی یاد نمیکنیم وبرایش بودجه ومصرف نمیدهیم ..

اما هنوز هم نمی دانیم که آیا توبهء ما ازدل است یانه ؟!!!

دمجاهدینو په خپل منځی جګړو کی دکمونستانو استراتیژی

دکمونستانو برلاسی ددوی دحکومت له ړنګیدو نه وروسته هم زموږ په مختلفو نظامونو کی لا دهغه وخته راهیسی محسوس و چی ښاغلی صبغت الله مجددی دقدرت پر ګدی کیناست...دقدرت انتقال هسی سطحی خبره نه ده چی فقط دیو ساده او مضحك رسم په ترځ کی سرته ورسیږی ، بلکی داهغه عمل دی چی آن ددولتی لوائحو نه نیولی دوزارتخانو تر دوسیو او پلانونو ، عمومی بودجی، دخل او خرڅ دوسایلو موجودی دنظامی او ملکی شتمنیو او امکاناتو مفصل معلومات او نور مهمو چارو تر تسلیمی پوری ادامه پیدا کوی او وروسته له هغه نړیوالوته ښوول کیږی چی دادی په نوموړی هیواد کی قدرت انتقال وموند.. موږ لیدل چی دمجددی صیب قدرت ته رسیدل داسی ولکه چی کمونستانو په خپل لاس نیولی وی او په اصطلاح دکابل پرتخت یی کینیولی وی... بخښنه غواړم زموږ مجاهد قیادت په هر لحاظ زموږ داحترام وړ دی، په دی عقیده یو چی هغوی داسی نه غوښتل، مگر حالات داسی راغلل چی له وخت نه مخکی دیوی خاصی طمعی له مخی مخ په وړاندی لاړل او څه په لاس ورنه غی او بدبختانه له داسی حالاتو سره مخامخ شول چی دمقاومت او مقابلی میدان دوی ته نه و پاتی...

لنډ، داچی مجاهد قیادت باید له هماغه پیله اول یی له سره کمونستانو ته عمومی عفوه نه وای کړی ، شرعاً هم داحق هغوی ته نه و حاصل ، ځکه چی کمونستان له ارتداد نه برسیره دملت قاتلان ، دملی شتمنیو غله او هغه جنگی مجرمان و چی د افغانستان محکنی تمامیت یی پرداولګولی او خپلو بادارانو ته یی ددی لپاره دعوت ور کړی و چی دافغانستان مومن ملت پری ووژنی، دسیمی اسلامی هیوادونه پری ایل کړی او په تودو اوبو کی دسمندری نظامی ځواکونو لپاره یی نوی محاذ پرانستلای شی او نه یواځی سیمی ته بلکی نړی ته ستره خطره پیدا کړی نو داسی خلك به دکوم قانون له مخی ددی وړوی چی بخښنه ورته وشی او بیا هغوی ته دامیدان نه ورکول کیدای چی دقدرت په انتقال کی حتی دموجودیت مظاهره وکړی، مجاهدینو واقعاً فاتحان وو مجاهد قیادت باید داسلامی اخوت دروحیی له مخی په ګډه دچارو واګی سنبال کړی وای او تسلیمو کمونستانو ته دحکومت له ړنګیښت نه وروسته مناسبه جزا تجویز کړی وای، خوله بده مرغه داسی ونشوه.

۱–له هماغه پیله دخاد غړی پر خپله حال پاتی شول.

۲– کمونست جنرالان له خپلو ملګرو سره مسلح او واکمن پاتی شول.

۳– کمونست ملیشی دقهرمانانو په نوم اعلان شول او زموږ جمهور رئیس دهغوی مشر ته دسترجنرالی ویاړ ډالی کړه او همدارنګه دا افتخار یی ور وباښه چی ګویا عبد الرشید دوستم شپږکاله دالحاد پرضد په جهاد کی برخه اخیستی .

٤– او چاهغوی ته داویاړ وباښه چی ګویا داسلامی اردوبوه برخه دی.

سره له دی چی کمونستان پر خپل حال پاتی شول او دواړه ډلی (خلقیان او پرچمیان) یی دمجاهدینو تر شا یوه خوا او بله خوا شول او دملی مصؤنیت سره قدرت ته یی هم وزرونه وځنډل- لاسی داسی رول هم ورکړای شو چی له هره پلوه مجاهدین و تکوی مجاهدین بدنام کړی، زموږ خوارلس کلن جهاد ډبری په درشل کی دقدرت په جنګ بدل کړی.. ددوی مرکزی کمیټه حزبی کادرونه په مزار او پیښور کی سره لاسه متشکل او فعال شول په بین المللی چارو کی دیوه متوازی حکومت په شان د استاد ربانی تر ریاسته پوری ادامه درلوده، که څه هم نور ځینی جهادی ځواکونه هم په زغرده له دولت سره همکاری نه کاوه، مګر حزب اسلامی دکمونستو ملیشو دټکولو په بهانه له دولت سره جګړه پیل کړه او داسی اور یی په کابل کی ولګاوه چی تر ډیری مودی یی لمبی پورته کیدی، خو تر هغه وخته پوری یی دا چانس او برتری درلوده چی داستاد ربانی ځواکونه له ملیشو سره اوږه په اوږه دحزب اسلامی ځواکونو پر ضد جنګیدل او دجګړی په ټولو محاذونو کی همدغه وضعه روانه وه کمونستان له دی وضعی نه په استفادی سره علاوه پر دی چی په خپلو رسمی کارونو بوخت ول ددی جګړی په تاندولو، ژیغړاندولو او پرمخ بیولو کی یی هم مهم نقش درلود او په منظمو نظامی ډلګیو کی ویشل شوی او په حالاتو څارن ول.

مګر لږه موده وروسته دقدرت دویش مسأله رامنځ ته شوه دوستم او نورو کمونستانو ته هغه برخه ور نکړای شوه چی هغوی غوښتل ددی تشکیلاتی سیاسی بدلون سره سم کمونستان له خپل خاصیت سره سم له خپل سر سخت دښمن حزب اسلامی سره دجوړ جاړی لاره ونیوله...

کمونستان داحق ځان ته ور کاوه چی خامخا په قدرت کی مطرح او څرګند مقام ولری، ځکه دمجددی صیب یا استاد ربانی په لسه دهمدغو کمونستو ملیشو په زور ددوی رقیب (حزب اسلامی) له ښاره وایستل شو او په حکمتیار پسی مجددی صیب هم دهمدغو ملیشو په زور له ښاره او قدرته وشړل شو... له بله پلوه ددوی ملیشه ځواکونه داسلامی اردو جز اعلان شو ، دابله ډاډګیرنه او کریدت و چی کمونستانو واخیسته ، په دی ډاډګیرنی باندی کمونستان بالکل مطمئن او ډاډمن شول چی که موږ په دی بریالی شو چی حزب اسلامی له ښاره وباسو، مجددی صیب له ښاره وباسو، داځواك هم لرو که چیری استاد ربانی زموږ خبره و نه منی، هغه هم له قدرته عزل کړو او دهغه درقیب په څنګ کی ودریږو، نو هماغه و چی:

دکمونستانو له مشوری نه وروسته عبدالرشید دوستم له حزب اسلامی سره خپلی اړیکی عادی کړی... حزب اسلامی هم ددی وحشی، کافر، داړه مار او بی دینه ملیشو په وړاندی نرم دریځ ونیو او حتی دمطبوعاتو لهجه یی په دی برخه کی بدله شوه، مثلاً : مخکی ملیشه کمونست و ، وحشی و، کافر و ، غل و او... مګر اوس دملی اسلامی خوځښت په نامه یادیده او یا دشمال ځواکونه بلل کیږی...په هر حال کمونستی خوځښت په دی بریالی شو چی هم جمعیت اسلامی او هم حزب اسلامی په دی ویره کی وساتی چی له دوی سره مخالفت دمقابل لوری په تباهی تمامیږی آن کله چی دشیرخان بندر داتحاد اسلامی او جمعیت اسلامی په ګډو عملیاتو ددوستم دکمونست ملیشه ځواکونو له وجوده پاك شو- زموږ اسلامی دولت دی ته اړ شو چی هلته یوه جرګه ولیږی ترڅو مجاهدین په دی قانع کړی چی شیرخان بندر بیرته کمونستانو ته خوشی کړی. داچی شیرخان بندر خوشی شو او که نشو ، خو کمونستانو ته هغه عصبی شوك و چی دوی نورو نوستونو ته متوجه کړی دابو علت و چی کمونستان یی په حرکت راوستل، بل علت دا چی زموږ اسلامی دولت دجدی له ٦ می را په دیخوا په ناڅاپی ډول دخپلو تبلیغاتو کی دکمونستانو په هکله ۱۸۰ درجی تغیر راوست، پخوا به ددولت په رادیو ، تلویزیون او نورو نشراتی ادارو او مطبوعاتو کی داسی نه غندل کیدل لکه چی له هغوی سره مناسب و مګر دجدی له شپږمی سره سم دکمونستانو پر ضد داسی شدید تبلیغات پیل شول چی تابه ویل په حقیقت کی مجاهدین اوس قدرت ته رسیدلی دی له بله اړخه په تګاو کی دحزب اسلامی او دولت اسلامی پنځوس ورځنی خونړی جنګ دا ټول عوامل و چی کمونستان یی دی ته وهڅول داځل بله خوا راونیسی او دبل اړخ له ژوبلو او تاوجنو احساساتو چی دقدرت نشه هم ور سره ګډه ده ځان په ګټه کار واخلی هماغه و چی:

دجدی یوولسمه دهغتی دورځی په سهار (دپنځو بجو په شاوخوا) (۹) مخ

جنگ، آتش بس، جنگ

بدنبال تقریباً دوماه جنگ خونین که با تلفات جانی وخسارات مالی برای مردم تگاب وسروبی همراه بود سرانجام هردوطرف ازجنگ دست کشیدند وآتش بس بر قرار گردید.

این جنگ نیز مانند بسیاری از جنگ های دیگر میان حزب وجمعیت بدون تفوق یك جانب به جانب دیگر خاتمه یافت وطرفین چون قهرمانان رینگ بوکس راوند دیگر از مسابقه را آغاز کردند!!

چه کسی آغاز گر جنگ بود؟ هر دوطرف! یکطرف قبل از آغاز جنگ بیش ازیکصد تانگ ازتگاب فرستاد وطرف دیگر مترصد فرصت بود تاقبل ا زاینکه حریف دست به حمله بزند پیشدستی نماید واورا در موقعیت تدافعی قرار داده واحیاناً به شکست مواجه سازد .

وقتی هردو طرف به این نتیجه رسیدند که دیگر جنگ به بن بست رسیده است به آتش بس تن دردادند ولی شرایطی که برای آتش بس وصلح پیشنهاد شد چنان غیر عملی بود که فقط میتوانست بهانه ئی برای آغاز یك جنگ دیگر در کابل باشد.

مثلا باید قوای مسلح از مناطق تگاب سروبی وشهر کابل خارج گردند امنیت واداره‌ء این مناطق باید توسط نیروی پولیس صورت گیرد البته این آرزوی قلبی هر افغان است تاهرچه زود تر اردوی ملی وپولیس جانشین گروه های مسلح که درهرکوی وبرزن اردو زده وبجای ایجاد نظم وامنیت خود موجب ناامنی وبی نظمی اند گردد اما این مشکلی است که در طول تقریبا دوسال گذشته که مجاهدین بقدرت رسیده اند قدمی در جهت حل آن برداشته نشده است به همین علت حکومت مجاهدین در تامین نظم وامنیت در پایتخت به مشکل مواجه بوده است.

مشکل بزرگ برسر راه ساختن اردوی اسلامی وپولیس اینست که چه کسی وکدام مرجع به ساختن آن اقدام نماید . در شرایطی که حدود صلاحیت های صدراعظم ورئیس جمهور مشخص نیست وکشور در یك خلای خطر ناك قانونی بسر می برد ، اقدام درین جهت ازطرف یك جهت میتواند به مخالفت جهت دیگر منجر گردد. در گذشته ملیشه های دوستم همیشه مدعی بوده اند که جزئی ازاردوی اسلامی اند ودولت نیز اعلام داشت که دیگر ملیشه ئی وجود ندارد ونیروهای مسلح رژیم سابق در اردوی اسلامی مدغم گردیده اندااما سایر مجاهدین وجود ملیشه هارا به هیچ عنوان در اردوی ملی کشور قابل قبول ندانستند واعلام عفو مجاهدین را برای آنان کافی شمردند. این مسئله در طول بیست ماه گذشته که از عمر حکومت مجاهدین میگذرد این حکومت را درین بست گذاشته بود وبهانه ئی بوده است که هر یك از رهبران مجاهدین هر وقت آب وهوای کابل را به مزاج مبارك شان ناسازگار یافتند راه پشاور رادرپیش گیرند ودر توجیه این عمل خویش دولت را بخاطر کنار آمدن با ملیشه ها وکمونیست ها ملامت کنند وخودرا از اوضاع ناراضی نشان دهند .

بنظر ما اگر این دسته از رهبران محترم واقعامیخواهند بن بست موجود بشکنند وصلح وامنیت به افغانستان باز گردد واردوی ملی وپولیس جانشین گروه های مسلح غیر مسؤل گردد ، اگر این رهبران محترم واقعا از وضع موجود ناراضی اند امکانات دیگری که موثر تر نیز هست در اختیار دارند. آنها میتوانند با همدیگر به تفاهم بپردازند وموقف مشترکی در برابر وضع موجود اتخاذ نمایند وموقف خویش را با جرئت ابراز نموده وجانب متخلف ازتعهدات را نشاندهی نموده وبه این ترتیب حیثیت یك وزنه را در ایجاد صلح وثبات در کشور ایفانمایند قطع همکاری با دولت وبیرون شدن از افغانستان به هربهانه ئی که باشد جزبی اعتنائی به سرنوشت کشورومردم افغانستان از طرف این دسته از رهبران محترم جهادی معنی دیگری ندارد .

وضع موجود که در نتیجهء آن دولت با ملیشه ها درگیر جنگ است نشان داد که موجودیت چنین عناصر در صف مجاهدین هرگز ممکن نیست و این عناصر فقط در انتظار فرصت اند تا با استفاده از اختلاف در صف مجاهدین بر جهت رسیدن به اهداف شوم خویش جد و جهد نمایند.

جای افتخار است که اکثریت رهبران مجاهدین علیه کمونیست ها و بقایای رژیم سابق اعلام جهاد نموده و باموقف هماهنگ ضرورت قطع این ریشه های فساد را از کشور خواستار شده اند.

وتاسف آور است که مخالفان دیروز ملیشه ها وکمونستها امروزدر پهلوی آنها می ایستند وعلیه برادران مجاهد خود می جنگند .

وضع موجود بیش از پیش ضرورت ایجاد اردوی ملی را در اولویت قرار میدهد و این تجربه نشان داد که فقط مجاهدین میتوانند از دست آورد های جهاد دفاع کنند. اردوی ملی نیز باید خالص از مجاهدین و باتفاهم واعتماد میان تنظیم های جهادی بمیان آید . درین رابطه باید همه رهبران محترم احساس مسؤلیت کنند ودر رفع بن بست موجود بکوشند در غیر آن افغانستان جنگ های دیگر وآتش بس های دیگر را شاهد خواهد بود .

دخوراکی موادو کمښت او بندښت

له پاکستان څخه افغانستان ته دخوراکي موادو دوړلو اجازه نامي ستونزي په باب څوټکي

په دي ، ورځو ، شپو کي په داسي حال کي چي کابل او په مجموع کي ټول افغانستان سختو اقتصادي مشکلاتو سره مخ دي ، خوراکي مواد په نیست شماردي ، کروندي د ماینونوله وجي شاړي پرتي دي اوبهرنیو هیوادونو سرهم دخلکو دمشکلاتو دکمولو په خاطر د راکړي ورکړي څه پروګرام نشته دپاکستان دمرکزي حکومت اوصوبه سرحد ایالت ترمنځ افغانستان ته دوړونکو موادو پر اجازه نامي باندي شخړه شدت مومي.

دالانجه هغه وخت پیداشوه چي مرکزي حکومت اعلان وکړ چي افغانستان ته دوړونکو موادو اجازه نامه به مونږ ورکوو خو دصوبه سرحد حکومت ټینګارکوي چي دازمونږ حق دی او مونږ په هیڅ صورت چاته دصوبې په اختیاراتوکي دلاس وهني اجازه نه ورکوو مرکزي حکومت په دي برخه کي څه خاص دلیل هم نلري که څه هم چي څوورځي وړاندي دکورنیو چارو وزیر نصیرالله بابر چي پخپله هم دصوبه سرحد دی ویلي چي ددي موادو دوړلو له وجي پاکستان اوخاصتاً پیښورکي دنرخونه لوړلاړدي بنایي داهسي تبلیغاتي خبره وي او ددي لپاره یي کړي وي چي دصوبه سرحد خلك تریوه حده قانع کړي او دصوبي حکومت دهغوی له احساساتو ددوی پرضد استفاده ونکړي خو ددي سره سره دصوبه سرحد ایالت پرخپل موقف ټینګ دی. دچارشنبي په ورځ یي دامسئله دصوبه سرحد پارلمان ته وړاندي کړه اوهلته پری زیات بحث وشو نیسم ولي دنشنل عوامی ګوند مشري اوپیرصابرشاه دصوبه سرحد اعلی وزیر خبر داري ورکړ که داحق مونږ ته رانکړشي مونږ به د(۱٤٤) مادي نه کاروا خلو (۱٤٤ مادي له مخي به ټول خلك وسله آزاده ګرځوي) اودمرکزي حکومت سره موفاصله زیاته شي. بلاخره پارلمان په (۳۱) رایوسره داوړاندیز تائید کړ چي دادصوبه سرحد حق دی اومونږ به دا په هیڅ صورت مرکزي حکومت ته ورنکړو . ددی سربیره ویل کیږي چي ولی خان دنشنل ګوند مشر هم دجمهور رئیس سره پرهمدی مسئله خبری کړي ځکه دی چي دصوبه سرحد مشران وایی مونږ مرکزي حکومت ددی کارله بدوعواقبو خبرکړي که هغوی زمونږ غوښتنه ونه منله مونږ به بیا خپله تګ لاره اعلان کړو. اوس سره ددی چي دالانجه ورځ په ورځ لازیاتیږي پوښتنه داده چي دپاکستان مرکزي حکومت دکوم دلیل یاغوښتني په اساس دی کارته مجبورشو؟

ځیني سیاسي کتونکي په دی نظر دی کله چي استاد برهان الدین رباني د افغانستان داسلامي دولت جمهور رئیس له اسلام آباد څخه په لنډه توګه لیدنه کوله دپاکستان له حکومت یي وغوښتل ددي پر ځای چي په پراګنده توګه تاسو هرچاته دموادو دوړلو اجازه نامي ور کوی باید له مونږ سره په منظمه توګه قرار داد و کړي او دا اجازه نامي ددواړو هیوادونو دتوافق له مخي اجرا شي په دی خاطرۀ چي مرکزي حکومت ددی لپاره چي دافغانستان دولت ته یي ښودلي وي چي مونږ دتاسو په چارو کي لاس وهنه نه کوو او هر څه چي کوو ستاسو په سلا او شوریکړو له مخي یي کوو دی کارباندی لاس پوری کړ.

ځني بیا وایي مرکزي حکومت داکار ددی لپاره وکړ چي دوی دافغانستان پر دولت او ډلو دیوه فشار په توګه له هغه استفاده و کړي خو اوس ټولو سره سره داټکي هم مهم دی چي پاکستان غواړي په هر صورت چي کیږي دافغانستان او دمنځني آسیا هیوادونو بازارونو او خلکو خپل مواد ورسوي او ددی لپاره زیاتي هلي ځلي هم کوي اوس که په دی برخه کي هر ګام پورته کیږي ګټه یي دصوبه سرحد ایالت ته ورځي او دصوبه سرحد حکومت دمرکزي حکومت دمخالفینو په واك کي دی. مرکزي حکومت غواړي په دی کار سره ایالتي حکومت له دی ګټي محروم کړي په هر صورت په داسي حال کي چي دافغانستان هر ډول اقتصادي ستونزي تهدیدوي او مونږ په کامله توګه خوراکي او نورو ضرورت وړ موادو ته اړتیا لرو هیله منذ یو چي داستونزه په یوه توګه حل شي کنه نو افغانستان به دنورو ستونزو سره هم مخ شي که څه هم چي په دی برخه کي سترګه زمونږ جهادي مشرانو او دحکومت واکدارانو ته هم ور اوړي چي باید خپل غږ یي پورته کړي وي خو بنایي چي هغوی به دخلکو ستونزو دحل کولو وخت نلري او هره لحظه به دیوبل دضعیفولو چارو باندی فکر کوي.

حزب اسلامی دی دجمعیت...

کتني د توجیه لپاره ډول ډول دلیلونه او لاملونه وړاندی شول.

متأسفانه ترکی ته داستاذ رباني د سفر په دوران کی دارګ دننه ددوستم پاتی کیدلو او حکمتیار سره دنوموړي دی ملاقات نه یوازي داچی ددوستم دجانی شخصیت په تبارز او پیاوړ تیا کی مهم رول ولوباوه ، بلکی دولتی مشران ئی نور هم دی ته اړ ویستل چی دوستم ونازوی او په یوشمیر مهمو مسئلو کی دهغه نظر په پام کی ونیسی او پدی ترتیب دلستونی مار دداړو رقیبو مجاهدو غاړو په منځ کی دجلب او جذب او درناوی مقام تر لاسه کړي.

۲- لکه چی مخکی ورته اشاره وشوه جمعیت اسلامی چی ددولت واګی ئی په لاس کی دی حریفان خو پریږده د حلیفانو دزړه ساتنی مناسبه پروائی هم ونه ساتله ، ولی په شمال او لویدیځ کی دجمعیت او دوستم دقوتونو ترمنځ نښتی او دروسی یرغل (٦ جدی) په ورځ په دارامانی توګه دکارمل په شمول دکمونستانو پسی اغیزمن تبلیغات دهیواد په روان سیاسی بهیر کی بدلون راوست، دولت خپلی اشتباه ته متوجه شو چی باید دکمونستانو دنفوذ څخه ځانته نجات ورکړي، ولی کارمل او دهغه ګروپ چی ددوستم دسیاسی او فکری اډانی مرکزی هسته تشکیلوی په نظامی اقدام لاس پوری کړ چی په لمړی سرکی ئی خورا ښایسته پرمختګ وکړ، ولی وروستی خبری رپوټونه ښرګندوی چی دولتی قواوی برلاسه ښکاری، او دمزارشریف هوائی میدان، دفاریاب څلور ولسوالی او په کابل کی دغازی ستډیوم، باغ وحش او دخواجه رواش هوائی میدان ددوستمیانو له لاسه ووتل. همدارنګه دجنبش او حزب اسلامی مهم متحد حزب وحدت دایت الله فاضل دوینا مطابق خپله بی طرفی اعلان کړی او دحضرت صیب مجددی دنجاب جبهه په عسکری لحاظ دکوم وزن څخه برخمنه نده چی دولت ته چلینج شی، بناء له حالاتو خو داسی بریښی چی ددغه پاڅون دکامیابیدو امکانات وار په وار په کمیدو دی ، اوکه بالفرض کامیاب هم شی نو حزب اسلامی چی تل یی دا شعار پورته کړی چی دزور او کودتا له لاری قدرت ته رسیدل نه غواړی خپل دغه عمل څرنګه توجیه کوی؟ بله داچی دوستم دجمعیت سره وفاونکړه او دهغه په ضد ئی قیام وکړ څرنګه کیدای شی چی دحزب اسلامی سره به وفا وکړی او په راتلونکی کی به د هغه واکمنی ومنی؟

حزب اسلامی تیرکال دملیشو په خلاف په خپل جنګریز کی کافی محبوبیت تر لاسه کړی ۋ او هر چا ربانی صیب ته دملامتی ګوته نیولی وه اوس که حزب دی کارته زړه ښه کړ نه یواځی داچی خپل محبوبیت به له لاسه ورکړی بلکی دجمعیت ترخی تجربی به بیا تکرار کړی او فایده به یی دمجاهدینو په ځای دجهاددښمنه قوتونو په لمن کی پریوځی ، نو اوس هیله او غوښتنه داده چی حزب دجمعیت سره خپل اختلافات په بل ډول حل کړی او اوس دی دهر هغه ګوزار او لاس سره لاس یو کړی چی ددغو ملحدینو دله منځه وړلو لپاره پورته کیږی او د مجاهدینو د زیانمن شوی وقار لپاره ضروری دی.

د مجاهدینو په خپلمنځي جګړو کي...

دکابل دمکروریانو، تپه، مرنجان بالاحصاراو نورو سیموکی دجنګ اور ژبغړاند شو، دواړو خواوو ښه تیاری نیولی وه او دملکی او نظامی تاسیساتو دویجاړولو او همدارنګه دوینو دلښتیو دبهولو لپاره ښه امکانات میسر و خو په یو تفاوت سره چي داځل کمونست ملیشه دحزب اسلامی ترڅنګ یاحزب اسلامی دکمونستو او وحشی ملیشه وو تر څنګ ولاړ وو.

مونږ نه وایو چی یواځی دحزب اسلامی داعمل چی له ملیشو سره داسلامی دولت پرضد جنګیږی دغندلو وړ ده ، بلکی له اسلام، مسلمانانو، اسلامی امت، شهیدانو، کونډو، رنډو او یورو سره خیانت او جفا ده ، بلکی هرچاداکار کړی او یایی کوی داټولی جفاګانی هغه ته هم متوجه کیږی او ځان تری نشی بچولای - خو اوس باید ټولی خواوی داحقیقت درك کړی چی کمونستان زمونږ ازلی دښمنان دی زموږددین او عقیدی دښمنان دی زمونږ دهیواد او ملی نوامیسو دښمنان دی، له دوی سره هر ډول دوستی، موالات په جنګ کی ګډون لوی جرم ګڼل کیږی. که څه هم په دی نیت وی چی خپل رقیب پری څملوی او بیا دی په خپله نه کمونستان دچارو واګی په لاس کی نیسی که داکار دکودتا په نیت شی یادجنګ په نیت یا په کوم بل نیت له سره جوازنه لری ، باید مجاهد قیادتونه نور نو خپل رسالت او اصالت ته متوجه شی او کنه ، پرون دحزب اسلامی وار و خونن دمجددی صیب وار دی پرون دمجددی صیب وار و ، نن دجمعیت اسلامی وار دی او په دی ټولو وارونو کی کمونستان په ګټه کی دی، نه هغه مجاهد مسلمانان چی دافغانستان دآزادی لپاره او داسلام دبری لپاره او داسلامی حکومت دقیام لپاره تقریباً دوه ملیونه شهیدان ورکړی او ټول هیوادیی په یوه خوفناکه کنډواله بدل شوی!!!

ددولت داخبره چی : « زه دکمونستانو پر ضد جهاد اعلانوم» باید په هماغه وخت کی شوی وای چی مجددی صیب دنورو قیادی ځواکونو په بدرګه کابل ته ولاړ او هلته یی دچارو واګی سنبال کړی، اوس به ټول اختلافات پای ته رسیدلی وه او اسلامی حکومت به داسی په خپلو پښو ولاړ و چی دافغانستان دبیا جوړولو کار هم که نه و پوره ، نو نیمایی ته خو به رسیدلی و... خو اوس دټولو اسلامی تنظیمونو دا اسلامی دنده ده چی دکمونستان په ټکولو کی بی دریغه ونده واخلی او نور مخالف قوتونه چی اوس له کمونستو ملیشو سره یو ځای جنګیږی هم دی ته متقاعد کړی چی داسلامی دولت په خوا کی ودریږی او زمونږ ټولنه دکمونستانو له کثافته پاك کړي .

په هر حال، خیر چی هر وخت پیل شی خیر وی او شرته په کی دبری چانس نشته ، بناء داسلامی دولت دی اعلان ته باید ټول جهادی ځواکونه لبیك ووایی او په ګډه دکمونستانو پر حالو یرغل وکړی او افغانستان دادمؤمنو غازیانو کور او دشهیدانو ټاټوبی دتل لپاره ددوی له کثافت څخه پاك کړی، ځکه چی داهماغه کمونستان دی چی څوارلس کاله یی دا ملت په وینو کی لمبولی ، یو پردی وحشی ځواك ته یی ددی هیواد او ملت دتباهی لپاره دعوت ور کړی او نن دی ملت ته وران ویجاړ هیواد، ګډوډ حالت او په زرګونو نوری ستونځی او کشالی پرځای پریښی.

دادلستونی ماران دی،نوښایی چی حزب اسلامی هم ددی لستونی مار پلوی ونکړی او مخکی له دی چی ګوزار پری وکړی پر ضد یی عمل وکړی او دنورو مجاهدو تنظیمونو سره ددوی دټکولو او ځپلو لپاره لاس یو کړی ، دوی چی سره له دومره امتیازاتو خپل اصالت ته تغیر ورنکړ او په ناځوانمردانه توګه دکودتا په فکر کی شول ترڅو اسلامی دولت له پښو و غورځوی او یوځل بیا وطن پلوری ببرك او دهغه ملګری زمونږ پر برخلیك حاکم کړی، نو حزب اسلامی سره به څه وفا وکړی.دکمونستانو دبری چانس بالکل صفر دی خو که خدای مکړه کامیاب هم شی او دحزب اسلامی قیادت دقدرت په ګدی هم کینوی سبا په هغه باندی هم داتجربه تکراروی لکه چی دجمعیت اسلامی او یا په ټولنیزه کی یی پر دولت باندی کړی دی...

یاپه بل عبارت دمقابل لوری اشتباه ته چی شرعا جوازونه لری اشتباه ویل او بیا په خپله هم دهماغه ناروا اشتباه اجرا کول په دی عنوان چی مقابل لوری داکار کړی هم شرعا جواز نه لری، ځکه ناروا په هر حال ناروا دی او بیا حزب اسلامی چی په اسلامی مبارزه کی داصالت دعوی هم کوی ځنګه ځان ته دا حق ورکوی چی له کافرو ملحدو او کمونستو ملیشو سره په دی بهانه چی یو وخت مقابل لوری یی ددوی پلوی کاوه سره لاس یو کړی او دهغه کودتا تحقق ته هڅه وکړی چی زمونږ دخوارلس کلن جهاد ټول ثمرات له خاورو سره خاوری کړی.

بناء په هر لحاظ باید کمونستان نابود شی او داسلامی حکومت دقیام له اساسی اصولو څخه یو اصل هم همداي نو راځی چی ټول دکفارو کمونستانو دوروستیو ځالو درنګولو په هیله داخوت او وروګلوی لاسونه ور کړو او پری نږدو چی دوی ته حتی دبری په جهت کی یو پوائنت هم پیدا شی او دیو واقعی اسلامی حکومت په لور چی دافغانستان دشل ملیونی مؤمن ولس او دټول اسلامی امت له ایډیالونو څخه دی ګړندی ګامونه واخلو...

اعلان جهاد ولزوم...

خوردهء اسلام ووطن خودرا که یك ونیم ملیون نفر از بهترین فرزندانش را بشهادت رسانیده اند وهرگز از این جنایات نابخشودنی خویش اظهارندامت وپشیمانی نکرده و تعهد نسپرده اند که دیگر دست به جنایت ودسیسه علیه اسلام ووطن نخواهند زد ، آری! کدام عقل قبول میکند ملتی مومن چنین دشمنان وحشی خود را عفو نماید !

امامات بدو دلیل دست از جهاد کشید وخاموش ماند :

۱- بخاطر احترام به فیصله ء رهبرانش

۲ - بدلیل آنکه حکومت کمونستی در مرکز سرنگون شده ویکی از رهبران جهادی یعنی استاد ربانی در راس دولت قرارگرفته بود .

کمونستهای جنایتکار ووحشی که بعداز سر نگونی حکومت شان در زیر پرچم دوستم این ملیشهء جانی وملحد ودشمن دین ووطن گردآمده بودند ، از دسیسه وفتنه علیه انقلاب اسلامی وکشور ویران و ملت بیچارهء مادست نکشیدند.

بزرگترین دسیسه کمونستها این بود که با تمام قوا وبه یاری آقایان خارجی خویش کوشیدند تااز استقرار حکومت اسلامی واستحکام آن در کشور وباز گشت صلح وآرامش بوطن ویرانهء ما جلوگیری نمایند وشیطانی ترین حربهء شان برای وصول به این هدف ، ایجاد اختلاف وکشمکش در صفوف مجاهدین بود وبدبختانه به این هدف شوم خود موفق شدند وآتش جنگهای خونینی را در صفوف مجاهدین دردادند.

اینك کارکمونستهای جنایتکار وکافر به رهبری دوستم ملحد وبیدین وببرك ومحمودبریالی به جایی رسیده است که به اشارهء باداران روسی وامریکائی خویش خونریزی جدیدی را علیه ملت در کشوربراه انداخته اند تاانتقام سر نگونی حکومت ملحد وضد اسلامی خویش را ازملت مجروح ومظلوم ما بگیرند .

ملیشه ها به رهبری دوستم ، جنایتکارترین، خونخوارترین وبیدین ترین دشمنان وطن هستند که در شش سال اخیر حکومت کمونستها با کمال قساوت ووحشیگری خون صدها هزار انسان مومن را بزمین ریختند وبدتراز ارتش خونخوار سرخ ظلم کردند وجنایت آفریدند .

اینها از عقده مند ترین واوباش ترین وفاسد ترین وجانی ترین افراد انتخاب شده اند واساسا روسها بدانجهت نیروی ملیشه را برهبری دوستم در افغانستان تشکیل دادند وتربیه نمودندکه بعد از فرار ارتش اشغالگر روسی از افغانستان ، سلسلهء جنایاتی راکه ایشان علیه ملت ما آغاز کرده بودند ، ادامه بدهند وچنین هم شد .

ملیشه ها به هیچیك ازمقدسات ومعتقدات اسلامی ایمان ندارند واز دوستم تا ادنی ترین فرد شان کافر وملحد وکمونست هستند ، لذا اکنونکه این جانیان کمونست آتش جنگ خونین دیگری راعلیه ملت شعله ورساخته اند ، وقت آنست که ملت دوباره جهاد خودرا علیه بقایای کمونیزم آغاز کند - چنانچه کرده است - ومجاهدین صف واحدی راعلیه ته مانده های رژیم سرنگون شده کمونستی تشکیل بدهند -که تشکیل داده اند - تاکه کشوراز لوث وجود کفار سرخ بکلی پاك گردد وزمینهء تشکیل یك حکومت نیرومند اسلامی مطابق آرمان ملت فراهم آید. اینکه رهبران تنظیم های حرکت انقلاب اسلامی، حزب اسلامی مولوی خالص، جمعیت اسلامی، اتحاد اسلامی، جماعت الدعوة الی القرآن والسنة وشورای ننگرهار علیه ملیشه های جانی وکمونستهای مکار اعلان جهاد کرده اند مبین آنست که این جنگ درست مانند جنگ چهارده سالهء دوران تسلط کمونیزم بر کشور ، جهادیست مقدس وجنگی است در بین مسلمانان وکفار زیرا همین تنظیم های اسلامی وعلمای مجاهد کشور بودند که همزمان با بقدرت رسیدن کمونستها جهاد را علیه آنان اعلان کردند و چهارده سال مسلسل ملت به قیادت ایشان جهاد نمود واینك ملت دوباره به ندای رهبران خود لبیك میگوید وعلیه بقایای رژیم سرنگون شده کمونستی قیام می نماید تااثری از کفر والحاد وکمونیزم در کشور باقی نماند وحکومت اسلامی خالص ونیرومندی که آرمان دیرینهء آنست در کشور برقرار گردد.

بقیهء سر مقاله

ووطن قرار داشتند ودر جانب دیگر صادق ترین ووطن دوست ترین مسلمانان .

دریك جانب کمونستهای کافر وخونخواری قرار داشتند که حاضر بودند برای تحقق وتطبیق کمونزم در افغانستان وزدودن همه آثار اسلام ازاین کشور فرد فرد ملت مومن افغان را ازدم تیغ بکشند ودر جانب دیگر ملت با ایمان وایثار گری قرار داشت که فردفرد آن حاضر بود برای اسلام ووطن سروجان خودرا قربان سازد .

وجهانیان شاهداند که هردو طرف بمنظور تحقق اهداف خود همهء توان خویش را وارد میدان کردند ونهایی ترین تلاشهای خودرا انجام دادند .

کمونستهای خلق وپرچم در جنایت علیه اسلام وملت تا جایی پیش رفتند که دوصد هزار عسکر تا بدندان مسلح روسی را به کشور جهت ضم افغانستان به شورروی وقتل عام مردم وتبدیل عقیده ء اسلامی ایشان به عقیدهء کمونستی فرا خواندند وبه این هم قناعت نکردند واز جانی ترین ،مجرم ترین ،ملحد ترین واوباشترین افراد تشکیلی را بنام ملیشه ساختند ودرراس آن شخص ملحد وجنایتکاری بنام رشید دوستم را قرار دادند .

روسها ، کمونستهای خلق وپرچم وملیشه های رشید دوستم ،خون یك ونیم ملیون مسلمان را باوحشیانه ترین وجهی بزمین ریختند وبیش ازپنج ملیون مسلمان را آواره کردند، ووجب وجب خاك مارا بخون آغشتند وبه ویرانه تبدیل نمودند.

دشمنی این مثلث جنایت با اسلام بحدی بود که هزارها مسجد را برسر نمازگزاران ویران وهزاران نسخهء قرانکریم را آتش زدند.

وبالمقابل ملت مومن وشجاع افغان نیزدربرابراین سه وحشی ترین دشمن بلند ترین قله های شجاعت ، ایثار ، قربانی وفداکاری برای اسلام ووطن را تسخیر کرد وبعنوان قهرمان ترین ملت با ایمان نامش ثبت صفحات تاریخ گردید .

هدف هردو طرف معرکه سخت واضح وروشن بود وهیچ غموض وابهامی در آن وجود نداشت وآن عبارت بود ازریشه کن ساختن اسلام ، تطبیق کمونیزم وضم افغانستان به خاك امپراطوری شورروی ... ودفاع از اسلام وسرنگونی کمونزم ونجات افغانستان . . لذا باوجود مکاری ها ودسائس کمونستها در مدت چهارده سال بین طرفین صلح وآشتی بر قرار نگردید وبالاخره روسها شکست خورده ورسوا از افغانستان فرار کردند وحکومت کمونستها سه سال دیگر به عمر ننگین وجنایات ننگین تر خود ادامه داد ودرین سه سال ملیشه ها به رهبری جنایتکار ملحد رشید دوستم با تمام نیروازاین حکومت دفاع کردند وبیشتر از روسها علیه ملت ووطن واسلام مصدر جنایت شدند .

اما زمانیکه عمر حکومت کمونستی بپایان نزدیك شد ، ملیشه ها با یك حرکت دراماتیك وبمنظور تنفیذ یك توطئهء خطرناك بین المللی دست به اقدامی زدند که ظاهرا شکل بغاوت علیه حکومت در حالت نزع نجیب را داشت ولی درواقع دسیسه یی بود برای جلو گیری از پیاده شدن حکومت خالص اسلامی در کشور وحفظ تشکل نظامی کمونستها بقصد ایجاد فتنه ودسیسه علیه انقلاب اسلامی ملت ودست آوردهایش .

درین حال رهبران جهادی اشتباه بزرگی را مرتکب شدند وکمونستها وملیشه های دشمن اسلام وقاتل ملت را عفو کردند .

کمونستها بااستفاده ازین عفو وبا استفاده از اختلافات وکشمکشهای مجاهدین در زیر پرچم دوستم گرد آمدند وبا بهره مندی ازکمکهای کمونستهای آسیای میانه ودولت استعمارگر روسیه وابرقدرت خون آشام امریکا ، دست به دسائس وجنایات گوناگون زدند.

رذیلانه ترین جنایت کمونستها ووملیشه های دوستم جنگ خونینی بود که در ۱۱ جدی علیه ملت مجاهدما براه انداختند وهزاران مسلمان بیگناه را در شهرهای کابل ، مزار شریف ، فاریاب وشبرغان بخاك وخون کشیدند .

به همگان معلوم است که این حرکت شیطانی دوستم وببرك وسائر کمونستها هدفی جز سر نگونی دولت اسلامی واقامهء حکومت کمونستی به عوض آن ندارد واز همینجا بود که اکثریت رهبران ومجاهدین وشوراهای جهادی علیه کمونستهای جانی به رهبری دوستم اعلان جهاد نمودند واینك این جهاد با شوروشوق زائد الوصفی ادامه دارد وولولهء تازه یی را دردلهای مومنان ایجاد نموده است .

کودتای کمونستی دوستم ببرك که همان تداوم کودتای شوم هفت ثور ۱۳۵۷است اینك بفضل خداوند ودر اثر جانبازی مجاهدین قهرمان وپاسداران انقلاب اسلامی در حال شکست نهایی است وبرهمهء مجاهدین است که با ترك مخاصمات ذات البینی واختلافات خویش درین جهاد مقدس شریك شوند وتاریشه کن شدن نهایی همهء آثار وبقایای کفر وکمونیزم به جهاد مبارك خود ادامه بدهند زیرا اگر چنین نکنند خدا ی ناخواسته در اثر بقدرت رسیدن دوبارهء کمونستها دوباره قوای اشغالگر روسی وحتی امریکائی وغربی داخل کشور خواهند شد ومصیبت چهارده سالهء ملت تداوم پیداخواهد کرد .

شهادت و...

خود را از شر این عناصر نجات داده بود.

در مورد قضیه شیرخان بندر نویسندهء مقاله مدعی شده که این بندر دوباره به دوستم سپرده شده است در حالیکه واقعیت چنین نیست ومجاهدین ولایت قندز همچنان بندر را تحت کنترول خود دارند اما تعجب درین است که حزب اسلامی چرا اینقدر نسبت به وضع بندر اظهار علاقمندی مینماید ونسبت به مجاهدین اظهار همدردی میکند. شیرخان بندر رابعد از سقوط رژیم نجیب یکی از قوماندانان حزب اسلامی یعنی (آمر لطیف) تحت کنترول خویش در آورد وبعداً بنا به دستور حزب آنرا به دوستم سپرد . هدف حزب از سپردن شیر خان بندر به دوستم آن بود که دوستم را در جنگ حزب با جمعیت در کابل وادار به بیطرفی سازد

مجاهدین ولایت کندز این واقعیت را بخوبی میدانند که بسیاری از قوماندانان حزب در کندزازطرف دوستم اکمال میشوند و با فتح شیر خان بندر اکنون چنین امکان ازمیان رفته است . انشا الله باشکست دوستم و نجات افغانستان از شر بقایای رژیم کمونیستی این گونه عناصر نیز چاره ئی جز تسلیم شدن به مجاهدین ندارند.

بعد از سقوط نجیب نه تنها در کندزبلکه در بسیاری از مناطق سمت شمال قوماندانان حزب اسلامی به ملیشه های دوستم پیوسته اند . شاید نویسندهء شهادت مدعی شود که آن قوماندانان دیگر ارتباطی با حزب اسلامی ندارند . اگر واقعاً آن قوماندانان دیگر رابطه با حزب ندارند پس چرا حزب رسماً این مسئله را ابراز نکرده است؟ دلیل واضح است حزب میخواهد دو تربوز را در یك دست بگیرد هم در کنار دوستم باشد وهم خودرا دشمن ملیشه ها نشان دهد ودیگران را به داشتن رابطه با آنان متهم کند. تاکنون حزب وحدت با حزب اسلامی در ائتلاف بوده است ودر عین حال حزب وحدت با دوستم نیز ائتلاف دارد گرچه این خود معنی ائتلاف حزب با دوستم را داشت همانگونه که دوست دوست نباید دشمن باشد، ولی جریانات اخیر و ائتلاف علنی حزب با دوستم دیگر نقاب از چهرهء ملیشه دشمنی های حزب برداشته شده است.

در حاشیهء خبر ها

ملیشه ها ـ مار آستین!

از روز شنبه ۱۱ جدی نیروهای دوستم مستقر در کابل طبق یك پلان از قبل طرح شده بر مواضع نیرو های دولتی حمله ور شده وقصد آن داشتند تا دولت مجاهدین در کابل را سرنگون سازند . قرار گفتهء جنرال فوزی که ظاهراً فرماندهی نیروهای ملیشه در کابل را فعلا بعهده دارد انگیزهء این (به گفته وی قیام ملی!) آن بود که حکومت استاد ربانی در تامین امنیت وصلح ناکام شده وبنابراین به تغیر در نظام سیاسی افغانستان نیاز شدید احساس میشد .

لحن گفتار جنرال فوزی به لحن حکمران نظامی شبیه بود که در کشوری کودتا کرد وقدرت را به یك حکومت غیر نظامی سپرد ولی اکنون که آن حکومت غیر نظامی در رسیدن به اهداف متوقعه ناکام شده است حکمران نظامی می خواهد وی را با مهرهء دیگری تعویض کند !

این جملات، تعبیر ما از سخنان فوزی نیست بلکه وی باصراحت تمام گفت که جنبش در سر نگونی رژیم نجیب وبوجود آوردن حکومت اسلامی در افغانستان سهم عمده واساسی داشت ولی این حکومت نتوانست به خواست های مردم جامهء عمل پوشاند. در نتیجه نیروهای ملی واسلامی درکشوردست بدست هم داده اند تا این رژیم را سر نگون نموده وساختار سیاسی را در کشور تغیر دهند .

سخنان فوزی به هر شکلی که تعبیر شود فقط نمایانگر یك معنی است وآن اینکه او میخواهد بگوید : ما بودیم که حکومت نجیب را سر نگون کردیم ... مابودیم که حکومت مجاهدین را در کابل مستقر ساختیم ...مابودیم که قدرت را به استادربانی سپردیم وامروزهم ماهستیم که قدرت را از آنان باز می ستانیم وبدیگری که خود میخواهیم می سپاریم . یعنی ثمرهء سالها جهاد وشهادت این ملت همه وهمه بهدر رفته است . قدرتی که اتحاد شوروی رادرهم شکست ازسرنگونی رژیم دست نشاندهء شوروی در کابل عاجزآمد وفقط ملیشه های روگردانده از رژیم بودند که آن رژیم را سرنگون کردندواکنون هم باید هرتغییر وتحول رابا سرانگشت خویش بچرخانند!

درست است که در طول ۲۰ ماه گذشته حکومت مجاهدین در کابل هم ازاهمال ومسامحهء بسیار کار گرفت . نرمشی که در برابر دوستم نشان داده شد در ذهن مردم نیزهمین سوال را ببار آورد که آیا واقعا مجاهدین اینقدر ضعیف بوده اند که اکنون باید رهبران آنان در برابر یك جنرال بیسواد بازمانده از رژیم سابق اینهمه کرنش کنند وهرکدام در جلب توجهء وی به خویش با هم مسابقه نمایند؟

جنگ قدرت در کابل وتبلیغات رسانه های گروهی غرب علیه مجاهدین وبه نفع دوستم وکمونیست ها ، این باور را در میان مردم تقویت کرد که مجاهدین توان حکومت کردن راندارند ودوستم گمان برد که همین زمینهء ذهنی برای دست زدن به اقدام نظامی از جانب وی میتواند به جانبداری مردم از بقایای رژیم سابق منجر گردیده وکار مجاهدین را یکسره کند .

جای تاسف است که حزب اسلامی درین اقدام با ملیشه های دوستم ائتلاف نموده وعملا به نفع آنهادر جنگ شریك شده است بنظرمااین اقدام حزب سخت خطر ناك وفاجعه آفرین است . اگر فرضاً حزب اسلامی به کمك ملیشه ها موفق به گرفتن کابل هم گردد در حقیقت این کار تائید همین نظر در میان دشمنان اسلام وجهاد است که مجاهدین از خود هیچ توان وارادهء ئی نداشته اند بلکه این کمونیست ها ونیروهای باز مانده از رژیم سابق اند که هنوزهم در تغییر و تحول وانتقال قدرت در افغانستان دارای نقش واثر اساسی اند وتاج وتخت را از هر که خواهند می ستانند وبه هر کس که بخواهند میسپارند .

طبیعی است هر حکومتی که به این شکل بوجود آیدجزآلت دست ووسیلهء کار کمونیست ها وملیشه ها نخواهد بود .

مولوی محمد نبی محمدی...

واستقرار حکومت اسلامی ادامه خواهد یافت.

مولوی صاحب محمدی ضمن یك ابلاغیهء دیگر این ادعای ملیشه ها را که قوماندانهای بزرگ حرکت انقلاب اسلامی با ایشان هستند رد کرد وگفت: هیچیك از قوماندانهای ما با ملیشه ها و کمونیست ها نیستند و اگر شخصی از ما سهواً به صف آنها پیوسته باشد برایش امر میکنم که دوباره به صف برادران مجاهد خود بپیوندد .

مولوی صاحب در این اعلامیهء خود نیز بر جهاد علیه ملیشه ها و کمونیست ها تاکید کرده است.

په کابل کی دکمونستو ملیشو وسله وال پاڅون وځپل شو

درواني اوني په سرکی چی دمرغومی له «۱۱می» نیټی سره برابره وه د اسلامی دولت دراپرځولولپاره دکارمل د باند او د رشیددوستم دکمونستو ملیشو وسله وال پاڅون پیل شوی وونه یواځی داچی په کابل کی په پوره مړانه اوهمت سره وځپل شویلکی ورروستی خبری رپوټونه ښایی چی په مزارشریف ،سمنگان ، کندوز،فاریاب اوجوزجان په ولایتونوکی هم ددغو پلورل شوو او خائنو ملیشودبی وسلی کولواوله منځه وړلوتصفیوی عملیات په شدت اوقوت سره جریان لری.

دننگرهاردجهادی شوری یوتن غړی چی بیگاه دبگرام له لاری په الوتکه کی جلال آبادته راغلی داتحاداسلامي اونیزی ته وویل:کله چی دشنبی په سهاروختی ددوستمیانو لخوا کودتا پیل شوه یوڅه پرمختگ یی وکړ، ولی دری څلورساعته وروسته وضعی ورو وروتغییرومونداودولتی ځواکونه پدی بریالی شول چی خپل مورال غبنتلی اودیرغلیزی حملی پلان جوړکړی .

نوموړی زیاتوی چی زما دمعلوماتو په اساس دولتی قواو تراوسه نژدی شپږتنه جنرالان اودری سوه گلم جمان بندیان کړی چی زیاتره یی اوس دبگرام دهوایی میدان په گارنیزون کی بندیان دی. دکابل دښاراکثره مرکزی سیمی ددستمیانوله شرڅخه آزادی شوی چی په هغی کی دخواجه رواش هوایی ډگر، دبی بی مهروغونډی ،گذرگاه ، باغ وحش اوغازی سټډیوم شامل دی .

دمړواوټپیانوپه هکله نوموړی وایی چی دابه ډیره مشکله وی چی څوك مکمله شمیرنه اټکل کړی خوویل کیږی چی دیونیم سل په شاوخواکی خلك مړه اوداتڼرسووپه حدودو کی ټپیان شوی وی.

همدارنگه یومخابروی رپوټ وایی چی دحزب اسلامی پرته دټولومجاهدینو دگډوعملیاتوپه نتیجه کی دمزارشریف دهوایی ډگرامنیتی کمربند، سیلواود ښار زیاتره سیمی د کنټرول لاندی راوستی اوجنگ جریان لری .

کتونکی عقیده لری چی دغوتصفیوی عملیاتوڅرگنده کړه چی لویدیځ اوپه هغوپوری تړلوحلقوپه لوی لاس ددوستم دشخصیت په لوړلو اوغټولوکی دمبالغی حخه کاراخیست ، اوددی خبری هڅه یی کوله چی گوندی نوموړی داسیٔ یوځواك دی چی دهرچاپه اړخ کی ودریږی دبخت اوطالع ستوری به یی دقدرت اوشهرت په آسمان کی وځلیږی ، خود تیرو ورځو خونړی جنگ وښوده چی دوستم یوکاغذی پړانگ اوداسلام د دښمنانویولاس پوڅی اوگوډاگی دی اومجاهدین کولای شی چی دخدای «ج» په مرسته دغه خائن اودهغه بادارانو ببرك کارمل، مزدك ،کاویانی کشتمند،تنی گلابزوی، او اسلم وطنفروش ته دهغوی دکفر اوجرمنو سزا ورکری.

وروستی مخابروی خبر چی دجریدی دفتر ته نن سهار(پنجشنبه) رارسیدلی وایی چی پرون د دوستم دوه جنگی الوتکو دوزیر اکبرخان په سیمه باندی څلوربمونه وغورځول چی بشری تلفات یی ډیر کم وو ، همدارنگه ویل کیږی چی د دوستم دملیشو مهمات مخ په خلاصیدو او دخواجه رواش دهوای ډگر په مکمل ډول آزادولو سره اوس د دغو ملیشو ټولې اکمالاتی لاری بندی شوی اوفعلایی ټوله اتکا او اعتماد په حزب اسلامی (حکمتیار) باندی متمرکز دی . ولی دیوی اوږدی مودی لپاره به حزب اسلامی ته هم گرانه وی چی پدی بحرانی حالت کی خپل ځان اودواړه متحدین (حزب وحدت – جنبش ملی) اکمال کړی .

بله خوا په حیرتان کی دیو هیلوکوپتر دراغورځیدو له امله د دوستم دوه تنه مهم جنرالان هر یو جنرال مومن اودهوایی ځواکونو قومندان جنرال هلال الدین او ۱۹تنه نورعالی رتبه صاحب منصبان وژل شوی دی .

همدارنگه دغه مخابروی پیغام زیاتوی چی دکندوز دولایت د دوو مشهوروقوماندانانو هر یو قومندان امیر او قومندان عارف نژدی ۵۰۰ تنه مجاهدین بیگاه دشپی په دری بجو دحیرتان سیمی ته رسیدلی اوهره شیبه ددی امکان شته چی دبی دینه ملیشو په ضد جهادی عملیات پیل شی .

خبری رپوټونه وایی چی پرون دمزارشریف مجاهدینو دپنځه سوه فامیلی پروژه چی دکمونستو صاحب منصبانو کورونه پکی اوسیږی په مکمل ډول دخپل کنترول لاندی راوستی ده .

جنگ فعلی افغانستان جهاداست ...

پشاور :

امیر مرکزی جماعت الدعوة الی القرآن والسنة مولوی سمیع الله گفته است که تانابودی کامل کمونستها جهاد ما جریان دارد وماکنون هم مثل گذشته برای تصفیهء کامل کمونستها وپاکسازی کشور از لوث وجود آنها آمادهء هر نوع قربانی هستیم مولوی صاحب افزود : ماجنگ فعلی افغانستان راجهاد علیه کمونستها وملیشه ها میدانیم وشرکت در ین جنگ فریضهء دینی ماست .

وی گفت : مابه آن عده مسلمانانی که علیه کمونستها وملیشه ها جهاد راشروع کرده اند ، ازتایید وحمایت کامل خود اطمینان میدهیم وتقاضامی نمائیم که همهء نیروهای جهادی از کمك به ملیشه ها دست بکشند ودر پهلوی مجاهدین بایستند.

مولوی صاحب تقاضا نمود که مجاهدین در برابر دشمنان متحد شوند واختلافات خودرا در فضای اخوت وبرادری حل کنند .

انجنیر حکمتیار دی ددوستم ملاتړ پریږدی!...

افغان اسلامی آژانس چی دخالص سره نژدی اړیکی لری دیوی رسمی ابلاغیی په حواله دنوموړی مشر له خولی لیکی چی : انجنیر حکمتیار دی ددوستم دمجرمو او کمونستو ملیشو ملاتړ پریږدی ، او دهغوی په خلاف پیل شوی جنگ کی دی دپوهاند ربانی مټی مزبوتی کړی ، ځکه دغو ملیشو په افغانستان کی دکفری حکومت دبیا جوړیدو په تکل دمجاهدینو خلاف قیام کړی او باید ناکام شی . په ابلاغیه کی مولوی خالص خپل پخوانی دریځ ونیسی.

یوځل بیا تکرار کړی چی دستونزو دحل لار دکمونستانو په ضد دجهاد ادامه او دمجاهدینو سره خبری اتری او خپلمنځی تفاهم دی .

هفته نامهء
اتحـــاد اســـــلامی
بیانگـــر آرمـان اتحـــاد اسلامـی افغانســـتان
صـاحب امتیـاز: اتحـاد اسلامی افغانسـتان
ســال تـــأسیس: عقـــــرب ۱۳٦٤ هـ ش
ناشر: بخش فرهنگی ریاست دعوت و ارشاد
آدرس: کابل ـ وزیر اکبر خان مینه ـ روبروی مسجد جامع
آدرس پستی درپشاور:
G.P.O. Box (786)
PESHAWAR - PAKISTAN